寄贈 10.11.21 帝國圖書館

京城日報
十一月十八日(月) 夕刊
編輯兼發行人 兒島吉治
印刷人 小川三之介
發行所 京城府太平通一丁目 合資會社 京城日報社

# 制裁諸案けふ實施
# 伊國に閉す生命線
## 無援に陷つた伊太利も負けず報復
## 國際貿易に大影響

孤立に陷つた ムツソリニ首相

【ゼネヴァ十八日發聯合】制裁調整委員會の決定に基き聯盟五十二ヶ國政府は愈よグリニッチ標準時十八日午前零時(日本時間午前九時)をもつてイタリー政府に對する制裁案を發動しイタリー國民は金融上、經濟上、外界と絶縁し孤立無援の狀態に陷るに至つた、聯盟五十八ヶ國政府のうちイタリー、エチオピア兩當事國を除きオーストリア、ハンガリー、アルバニア並にパラグワイ各國政府は制裁案參加を拒否してゐるが、他の五十二ヶ國政府は全部乃至一部的に制裁案に加入し聯盟創建以來久しく高閣に委ねられてゐた經濟斷交の鐵鎖は侵略國イタリー政府の頭上に加へられるに至つた、但し經濟斷交に對してはイタリー政府も經濟斷交をもつて應酬する決意と見られるからイタリー輸出入貿易は事實上杜絶し國際貿易に重大影響を及すものと懸念される

## 制裁案の全貌

**武器輸出禁止** 聯盟五十二ヶ國政府は對伊武器禁輸を斷行した

**金融斷交** 聯盟五十二ヶ國政府は十月三十一日以降イタリー政府又はイタリー國籍法人個人に對するクレヂット提供債權債務の清算を停止した

**伊國品不買** 聯盟五十六ヶ國政府は十一月十八日以來イタリー本國並に屬領から輸出される一切の商品の輸入を禁止する

**軍需原料禁輸** 聯盟各國政府は十八日以降クロニューム・マンガン鑛その他軍需器材の原料品をイタリー政府に輸出せず

**相互援助** 聯盟四十七ヶ國政府は經濟斷交により重大損害を受ける各聯盟國に對し出來得る限り損失補償の責に任ずる

たゞアメリカ政府だけは中立の見地に基きイタリー、エチオピア兩交戰國に對する武器の禁輸を斷行した

## 伊エの戰火は 西北の國境へ

【アスマラ十七日電通】西北國境のエチオピア軍はなほ頑強に抵抗を續けつゝあり屢々暗夜に乘じて奇襲を試みるので伊太利北軍部隊は之を徹底的に殲滅すべく十七日イタリー軍本部隊はタッカゼ川に沿ふて南下し一方イタリー軍に屬するアスカリ土民兵その他の正規軍は反對の方向より南下してエチオピア軍攻擊を開始した、アスカリ土民兵は十七日タワカゼ川支流マイ・ウエリ川に沿ふてエチオピア軍を攻擊、エチオピア軍は側銃火を交へて之れに應戰したが暫時にして敗退しシクウラリ將軍はアスカリ土民兵の捕虜となつた、而して正規軍はアシラツヒ川、タツカゼ川沿ひに南下したが之れに依りタツカゼ、マイウエリ兩河合流點に於て退却中のエチオピア軍を

## 王政派訓令を發す

【アテネ十七日電通】ギリシア王政派の首領テニゼルス翁は全共和派に指令を下し、共和派といへども王政派に對して妨害的行動を取るべからざることを訓令した、右訓令はヨーロッパ戰爭が近づきつゝある折柄ギリシア國內の分裂を避けんとする意圖に出でたものであり左の條件付である

一、去る三月の共和黨騷擾の叛徒全部に大赦を施すこと

一、指導は絕對自由なるべきこと

## 共產軍首領戰死

【上海十八日電通】支那側の發表によれば王以哲の指揮する滿東北軍部隊は陝西の共產軍と激戰を交へ共產軍首領劉兒丹は陝西省中部にて戰死した

## 民政黨支部長會議

【東京電話】民政黨は十八日より五日間に亘り丸の內常盤において全國支部長會議を開き具體的に選擧對策を講ずることゝなつたが、今回は候補者の選定に重きを置き公認數も嚴選主義を以て大體二百五六十名の方針に基き打合せをなすはずである、同時に政部は國民同盟に對する地盤の整調を急ぎこの際國同より民政黨復歸の都合ある者は多少支部の反對はあつても大局上よりこれ押切つて復黨を許さんとする意向であるこれがためさきに國同を脫黨せる小山谷藏、野田文一郎兩氏を初め近く脫黨すべき山道襄一氏も同時に復黨を承諾することゝならう

# 英國の提案は 斷乎一蹴す
## 有吉大使に回訓通達

【東京電話】支那幣制改革及びこれに關聯する對支共同借款に關して英國側リースロス特使及びカドガン駐支英大使は日本政府に援助を懇請し去る十五日には有吉大使を通して更に考慮方を促し來つたが、これに對し廣田外相は考慮の餘地なしとして斷乎これを拒否することに決した、即ち去る十五日リースロス特使及びカドガン大使は有吉大使を訪問し

一、今回の幣制改革案は支那の通貨を安定せしめ從つて日本の對支貿易にも好影響を及ぼすことは明らかであるから日本においても同案の遂行に援助されたい

一、同案の實施には借款を必要とするため英國としてはこれを應諾の意向を有してゐるが日本も借款に協力されたい

と日本の援助協力を要望して來たので外務省においては海軍陸軍、大藏兩省を始め民間關係者とも愼重に協議した結果、借款及び今回の幣制改革案は眞に支那の經濟復興に資するものでないとの結論に到達し、十六日有吉大使に訓令を發し英國側の提案に回答を發するやう指示するところあつた、よつて有吉大使は近日中に英國側に回答するものと信ぜられるがその回答趣旨は左の如くである

一、今回の幣制改革案は徒らに支那內部の政治的紛糾を助長せしむるのみならず現狀の中央集中は地方經濟を萎縮せしめ經濟恢復を阻害するものであるから日本としては贊成出來ぬ

一、借款は支那國民に將來の負擔を加重し財政整理を困難ならしむるのみならず、徒らに一部要人の政治的野心策動に資するのみにして支那安定を阻害する故日本としては反對である

# 洞ヶ峠を下る
## 注視を集む商震氏
## 保定發來平に決す

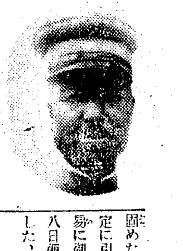

【北平十八日電通】北支新政權に河北省主席にして第卅二軍長たる商震氏が明確に參加の意思を表示せば南京政府への脅威及北支人民の信賴增進など新政權の威力に相當大なる關係を有するので商氏の進退に多大の注目が拂はれてゐたが商氏は某方面の勸說を自己の環境より打算して敢然從來の消極的態度を一擲し新政權參加の決意を固めた模樣である、商氏は過般來保定に引込み演習統監を名として容易に御輿を上げなかつたが愈々十八日頃保定發來平することに決定した、山東省主席韓復榘氏の北支新政權參加と共に河北省主席商震氏これに加はれば宋哲元、韓復榘、商震の三實力派が新政權擁護のトリオとなり新政權の基礎いよいよ鞏固となるであらう(寫眞は商震氏)

## めざす安居樂業

【北平十七日電通】北支民衆の要望を浴びて誕生せんとする新政權は

一、赤化防止
二、人民自治
三、黨治排除

を根本的イデオロギーとし飽くまで北支民衆の利益增進と安居樂業を施政の根幹とするもので政權の名稱は河北自治委員會、若しくは華北自治委員會の何れかに決定の筈である、而してその根本方針は次の如くである

一、赤化防止問題は直ちに北支のみならず日本及び滿洲國に重大關係を持つが故に日支協力の鐵則から共同防共委員會を組織し之を永久的機關として協定化せしむ

一、人民自治の精神を徹底するため自治政權の最高首班者に在野文治派を當て委員の約半數を文治派として、實力派は專らこれが支持並に實行に當る

三、黨治排除は北支民衆一致の主張であり北支政權管轄下より國民黨の有ゆる精神、形式を[illegible]的に排除すべき敎育方針の建直しに着手す

## 綏遠も參加

【天津十八日聯合(至急報)】綏遠省政府主席傅作義氏は十八日に至り河北自治聯盟に參加する旨決意を表明した

## 自救會通電

【天津十七日電通】天津に本據を置く國民自救會は十七日全國各方面に對し農村疲弊、官吏腐敗、共匪跳梁し、國今や危し、これを救ふは自治による外ないとの要旨の通電を發した、これを導火線として各地に自治要望、宋哲元氏擁立の聲が澎湃と起るものと見られるが右通電の中には「商震氏は民衆を壓迫し云々」の彈劾字句が含まれてゐるのは注目されてゐる

## 北平記者團起つ

【北平十八日電通】北平支那新聞記者聯合會は十八日南京政府、五全大會各省政府主席に對し共匪東漸して今や北支の人民危うからんとす、我等は韓復榘、宋哲元兩氏の通電に贊成し速かに北支人民救濟のため自治を徹底せんことを要求すとの通電を發した

# 〝朝鮮はこれから〟
## 朝あけを快走する展望車に
## 歸任の宇垣總督頗る御機嫌

三週間に亘つて東上中であつた宇垣總督は十八日午前七時四十五分着列車で夫人、令孃、矢野秘書官、愛孃らと共に滿身の元氣を顏一杯に漲らせて歸城 今井田政務總監、池田警務、渡邊學務兩局長、富永知事其他官民の出迎へを受けて夫人を勞はりながら自動車で歸邸、官邸で執務した

午前六時四十五分水原に列車がつくと早くも起床した總督は展望車で熱い茶を啜りながら朝あけの景色に見とれながら出迎への佐伯警察部長としばらく歡談、そこへ矢野秘書官が初めて兩目を見るやうな眩しさうな顏つきで出て來る

〝固い話はもう止すんだぞ〟

と防禦線を張られた記者が出迎へると

〝東上中天候に惠まれ恙なく日程を濟まして來たネ、途中あちこちで話をして來たのですつかり種切れになつた、君は元氣で歸城した……と書くために來たんぢやらう、どうだ、元氣ぢやらう

朗かな總督は最後に

〝朝鮮はこれからだ、うんとやるぞ〟

とは切れるやうな元氣な聲に記者は思はず「半島萬歲」だと嬉しくなつた(寫眞はけさ京城驛で)

## 自管案への對策を協議

米穀對策委員會に引續いて農林省と自治管理案に關する事務打合中であつた石塚技師は十六日歸任したので十八日農產課長室で農產課長石塚技師等を中心に自管案に伴ふ朝鮮側の對策を協議した、即ち同案の豫算及び統制組合の組織については昨年度の方針を踏襲することに決定、なほ昨年度要求した豫算百七十四萬圓は米穀生產、移動調查費二十四萬圓が別途に要求されたから六百五十萬圓となつた

## 松岡總裁廿日來城

十九日入城の豫定であつた松岡滿鐵總裁は十八日午前新京發旅客機で北鮮雄基に向つたが、廿日朝羅南發午前十一時半頃汝矣島飛行場着入城する筈である

## 天地玄黃

青天の霹靂、蔣介石の邦交敦睦演說

支那人すら驚く、日本人たるもの、義理にも驚かざるなるまい

◇

どこから何處までが本當で、どこから何處までが嘘かは、人の心だもの、知れたものではない

◇

えゝまゝよ、將づめ額面通りに受取つて置け

◇

英支借款とはいふものゝ、その實はぬれ手で粟の分前をやつたまでぢや

◇

恥辱と不公正の日だといつて全國全休だ、それが制裁を加へた五十餘ヶ國に何の關りがある

# 盡きぬ御名殘を 惜み奉る民草
## けふ御還幸の途に就かせらる

【鹿兒島電話】天皇陛下には陸軍特別大演習御統裁に引續く宮崎、鹿兒島兩縣下地方行幸を御恙なく御終了あらせられ、今十八日御還幸の途に就かせられた、この日天皇陛下には午前九時行在所御出門、同五分縣立第一中學校に行幸、學生の體操を天覽あらせられ、次いで鹿兒島師範學校に行幸後、同十時十五分一旦行在所に還御、同十一時再び御出門、同七分住吉棧橋より御乘艇、供奉艦より轟く皇禮砲、登舷禮、萬歲奉唱の裡を光榮の御召艦比叡に召されて、御名殘を惜む十七萬市民の奉送する裡を鹿兒島を御出港あらせられた

# 華北 聯盟自治政府
## 樹立に三代表一致す
## 廿日いよいよ通電

【北平十八日聯合】平津衞戍司令宋哲元氏、山東省政府主席韓復榘氏、河北省政府主席商震氏及び察哈爾省政府主席蕭振瀛氏の各代表は十七日正午より北平において重要會議を開催前後三時間に亘り愼重協議の結果、河北、山東及び察哈爾三省を連ねる華北聯盟自治政府を樹立するに決定、新政府は二十日國民政府宛通電を發し自治確立の爆彈的宣言を發する筈である

## 四大項目を高揚す

【北平十八日聯合】華北自治聯盟官布の通電はいよいよ二十日發出されることゝなつたが、內容は先づ國民黨の秕政を痛擊し赤化防止銀政策を說き惡政を排し北支三千萬民衆の生活を保護するためには中央政府の羈絆を離脫し聯盟自治によるほかなきことを宣明するもので、モットーとして

一、徹底的自治 一、經濟財政關係の中央よりの離脫 一、日本と赤化共同防衛 一、日滿支親善

の四大項目を高揚する筈

【北平十八日聯合】北支新政權に關する政府組織法通貨金融案急防衛法は既に起草を了し先と聯關する

## 地方交付金 二千萬圓計上
### 高橋藏相も諒解す

【東京電話】懸案の地方財政調整交付金は內閣審議會の答申に基き調整對策として內閣調査局の二千萬圓案を基礎とし內務省案の五千七百萬圓に改訂を加へ府縣に對する交付を廢止して被交付團體を市町村と限定しその選定並に配分標準等については改めて原案を作成中であつたが、漸く明年度豫算に交付金二千萬圓計上につき高橋藏相も諒解を與へるに至つたので、近く正式に大藏省に原案を送付して藏相の承認を求め二十二日の豫算閣議に豫算案と共に右交付金法案要綱を提出することになつた、而して今回の交付金二千萬圓により救濟を受ける町村數は全國一萬二千町村中約六割の七千町村に達しその使途は全部地方負擔輕減に限定されてゐるので全國町村稅總額の一割が輕減されるわけである

# 元寇 (95)
藤井眞澄作 齋藤五百枝畫

### 女の聲(二)

「あの、わたいはな、今、あちらへはいられたばかりの、それ、今大夫ひしてゐる、あの二人連のな……」

虎彥は、醉つた遊君にひきずられて、廊下へ上がつた時、やつと落付を取りかへすことが出來たのである。

「エア—あの美上﨟樣のお連さまの」

「いや、その美上﨟樣のお連さまの唐人樣の、そのな童侍なのや」

「では、早うあのお部屋へ……」

「そ、それなのや……。賴うだお方達と一緒やと、そのな、いかい騷ぎ。それにな、童侍は少し離れた後から來いとのお仰せつけちやによつて、どうか隣の部屋へ入れて貰ひたうござるが……」

「おゝ、それがよござんす。このお稻にも氣まゝが出來てよいわいな。おほゝゝ」

この遊君、お稻といふほどあつて、いかにもふつくらと肥つてゐて、福々しい。十五の虎彥に取つては、叔母さんといふやうな年恰好だ。

引つぱられて、坐らされたのは廊下のつきあたりで、廂の間の隣のやうな板敷の一部屋。

「こゝは狹いけどな、それい、この直ぐ向ふに、お前さまの賴うだお方がゐなされます。さア、これをお敷いて、ちよつと待つてゐて下され。おいしいものを持つてきてあげまする……」

お稻は、藁の圓座をすゝめるとせか／＼と立つて行つた。

虎彥そーつと唐紙障子の隙間から、隣の部屋を見ると、正面は格子、左側は帽額簾、右側は半ば襖で半ば屛でしきられてゐる。眞中にある大火鉢に小松明が山のやうに重ねられて、そこからめら／＼と眞赤な炎がもえあがり、湯りをぼーつ……と明るく照しつゝある。

さいぜんのつぼう侍は、格子を背に、斑々模樣のある圓座にあぐらをして、一口飮んではあはゝゝゝ。右側の壁に添ふて、高麗緣の疊が敷いてあるが、その上に猫顏と牛顏の二人の遊君が膝をくづして靠れあふやうに、くすくす。そのつい後ろの屛の間から寢そべつてゐるらしい遊君が一人、四角い枕を抱くやうにして、馬顏をのぞけながら、眼を細うこちらを見てゐる。

目ざす異人服の姿は見えないが、侍の眞正面で、恰度虎彥の方から見ると、衝立の蔭になつてゐる處に居る樣子である。

「……ろくなもんはない。ろくなもんは一つもない。は、はゝゝ。な、さうぢやないか。さアお返事お返事……」

侍が、いゝ氣になつて喋べるせいか、だいぶ話もつれだ。

膝くづしの猫顏と牛顏は、たゞくすくすと笑ふばかり。

抱き枕の馬顏が、すましたやうな聲をかけた。

「それや、いつたい何處のお國のお話でござんする」

「あほう。こゝの內のお話だよ。こゝの內のな。部屋も、疊も、それから、肝腎要めの遊君も、よいかな、おぬし達遊君もぢや、ひとりも、一つも、一匹も、ろくなものない——さういふのぢや。このわしが云ふのぢや」

「では、なぜ毎日のやうにお出でなされまする」

「それぢやて。たつた一つ、よつく聞け、たつた一つ、さ、さ、この酒がよいからぢや。うわッ、は、は、は、……」

「おほゝゝゝゝ」

ひとしきり、あほう笑ひが終ると、侍は相手の男の方を見た。

「これい。どうされたのぢや、酒も飮まねばものもいはぬとは……

婦人倶樂部 十二月号 十九日發賣
大附錄贈呈!! 大奉仕五十錢
温い冬の家庭料理一切
日本料理 西洋料理 支那料理
豪華本大附錄
家庭向のお惣菜、お客向の御馳走、トテモ美味しいお料理ばかり全部で二百五十種の作り方發表!
見るからに食慾をそゝるお料理百八十種の美麗な畫報も添へ何から何迄圖解入の親切な說明!
●一冊あれば和食、支那食、洋食、何でもお好み次第、冬のお料理なら一切お間に合ひます
●殊に材料食品全部の最も美味しい時期と一番美味しい料理法と一目でわかる、重寶な新發明の圖表があります
●季節の一番美味しいお料理がスグ出來ます。是非共備へ値打です。
●娘さんはお嫁入仕度に、お嫁さんは幸福增進に、主婦方は一家の健康增進に、ぜひ必要な名附錄です。

子供マンガ 凸凹黑兵衞 引拔き添付
編物 新案子供帽子の編み方色々
赤ちやん物から女學生用まで毛糸編の帽子色々、全部一流大家の新考案特輯で大評判!
裁縫 新案防寒物の仕立方を發表
便利で温い襟巻、婦人衛生パンツ、冬の下着、その他新工夫の防寒物の仕立方色々
外重要記事、評判小說滿載 大懸賞あり (定價五十錢 八錢)
大評判に付 クスク近所 [illegible] 早目御申込 [illegible]
發行所 大日本雄辯會講談社

# 早くも師走的犯罪續出
# 警戒陣も繰上實施
## 一般府民にも防犯智識を普及
## 惡黨退治を期する京畿道當局

最近頻發する年末的犯罪に人々を心配させてゐるが、京畿道刑事課でもこの不穩狀態を察知し一擧に解消する目的で本年は特に例年より早目に年末警戒陣を布き、更に來る二十六日頃から道刑事課が主催となつて防犯宣傳週間を實施、府內の銀行會社質屋百貨店貴金屬商其他組合團體とタイアツプして强盜竊犯に對する官民一致の檢擧陣を張る事となつた

# また質屋に强盜(南米倉町)
## 犯人は先達迄駐在所小使
## 空家で大鼾中捕る

師走近く、やうやく物騷な犯罪が多くならうとしてゐる、今度はまた十八日午前三時頃、京城府南米倉町一四六、古市質店(古市嘉太郎氏)に黑の詰襟服を着た二十四五歲に見える男が、刺身庖丁ひつさげて押入り、主人を起して『出せ出せ』と庖丁をつきつけて脅迫あり合はせの廿三圓四十錢を出すとそのまゝ强奪逃走した、本町署では鮮銀前派出所を搜查本部として非常招集を行ひ搜査した結果、谷迫刑事部長崔刑事らは同五時二十分頃、現場より五丁程離れた南米倉町二〇五土地信託所有空家の中を調べると、グーグー高いびきで眠つてゐる怪漢を發見、そのまゝグーツと締めあげて繩をかけ、きよとんとして驚く男を引致取調べたところ右の犯行を自白した、この男は全北高敞郡茂長面城內里生れ住所不定無職李容洙(二〇)と判明した、事件發生後たつた二時間なりでみごと捕へて大澤事件の埋め合はせをした譯であるが、犯人は、三ケ月前まで三年間ばかりも茂長面駐在所で小使をしてゐたと自稱してゐるが、一週間ばかり前に京城に來たものである

# 深夜、怪トラック
## 薪をつんで……無免許逃ぐ

十七日午後十一時五十分頃鍾路四丁目で薪を滿載したトラック(江八三〇號)に東大門署苑南洞派出所員が『止れ』と命ずるや、俄然スピードを出して逃走、苑南洞九大番地先カーブを曲る際誤つて轉覆、運轉手はトラックを放棄したまゝ、姿を晦ました、府內各署へ手配搜査中十八日朝友人宅へ潛伏中を逮捕調べた結果鍾路五の一二〇三成商會雇人李仁甲(二七)で無免許で運轉してゐた事判明、積んでゐた薪の出所及びトラックを運轉するに至つた經緯については語らぬので或は竊取逃走中のものではないかと更に嚴重追究中である

### こつそりと持ち出す
三成商會では語る

あのトラックは江原道抱川から私の方へ薪を賣りに來てそのまゝ私方の車庫へ入れたものを、李君が前に助手をしてゐた關係でコツソリ持出し運轉途中あんな事になつたものです、自動車を運轉してみたかつたのではないでせうか

## 强盜が來たら これだけは注意
### 野村刑事課長のお話

京畿道の野村刑事課長は語る
本年は年末的犯罪が少し早目に起つた樣に考へられるから私の方でも早目に年末警戒と防犯宣傳を行ふ計畫であるが的確な日取りは反つて犯罪者に乘ぜられる虞れがあるので未だ發表出來ないが、本日から廿六日まで佐伯警察部長が開城、坡州、長湍の三警察署管內の巡察を行つてゐるので開城と同時に行ふ筈である、每年言はれることであるがもし强盜に入られた場合は次の事項を固く守つてもらひたい

—◇—

▲人相、着衣、動作を出來るだけ落着いて見極める▲無理な抵抗をせぬこと▲台所用具の中兇器となるものは使用後何處かに隱すこと▲出來るだけ早く附近の派出所に申告のこと▲現場に手を加へないこと、その良い例として本日本町署管內にかける强盜事件が發生後三時間程で速に解決したのは前記の事項が、よく守れたからであつた

—◇—

今のところ竊盜犯なら留守番を置けば防げるが强盜は防ぎ樣がないからせめてもの對策として錠前を固くしておき屋內を明るくしてをることが肝要である

**イプセン鉛筆▼**

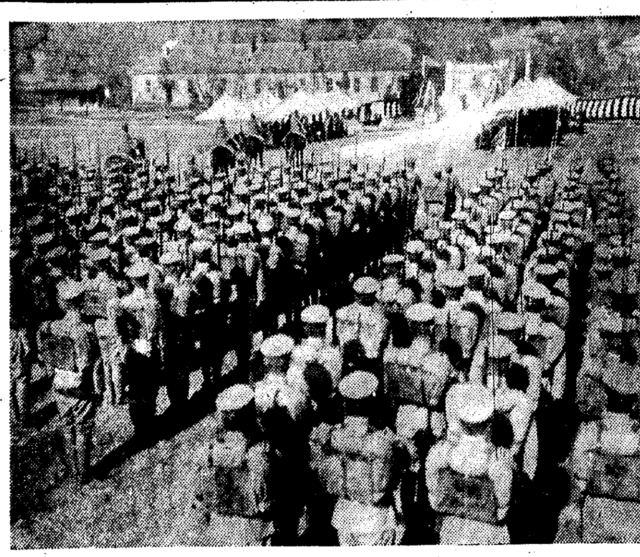

### 七八忠魂碑除幕式

龍山步兵第七十八聯隊營庭に建設した同聯隊の滿洲事變忠魂碑除幕式並に同戰死者慰靈祭は十八日午前十一時半から今村第四十旅團長ら將兵參列、除幕、放鳩、戰死者芳名錄の納入、昂々溪で戰死した故衣笠少佐その他四十四氏並に琿春事變戰歿者故間島、德本兩上等兵の遺族代表、故平田中尉遺族の拜禮があり同午後零時、嚴肅裡に式を閉ぢた

# 長津江處女送電に
# 總督さんの指
## 先づ平壤に四萬五千キロ
## 廿五日にスイッチ

發電能力二一六、五〇〇キロを目標に、第一期工事の完成を見つゝある長津江水電は愈よ平壤に向つて四萬五千キロの處女送電を開始することになり、來る二十五日總督室の机上に電線を引き入れて宇垣總督の手により歷史的スウイッチが切られることになつた、この第一回送電四萬五千K・VAは長津江發電所から平壤延長二百粁をつなぐ朝鮮送電會社の電線で送られ、西鮮合同電氣が西鮮一帶の供電を行ふものである

# 續々と寄附し
## 高麗神社奉贊

兒玉秀雄伯を會長、丸山鶴吉氏を理事長とする高麗神社奉贊會では千二百年前武藏野の一隅に團體的に歸化した朝鮮民族の祖神を奉仕した高麗神社を奉贊し神域の擴張社殿の改修を計畫、內鮮不可離の史的根據を分明にし、兩者の融和大同を圖つて東亞に於ける帝國の國際的地步を强固とする國家百年の大計に向つて努力中であるが、旣に朝鮮關係では次の如く寄附の申出があつた
▲五千圓朝鮮銀行▲千圓朴春琴氏▲五千圓朝鮮殖産銀行▲千圓李起東氏▲五千圓東洋拓殖▲三千圓南滿洲鐵道▲千圓滿洲中央銀行▲千圓朝鮮鐵道▲五百圓朝鮮興業會社▲三百圓熊本利平氏▲百圓京城ロータリー倶樂部▲一萬三千三百五十圓全鮮各金融組合▲千七百八十三圓七十四錢各郡守の斡旋による小額の寄附合計

### 二階燒く

十八日午前八時四十分京城花園町一一九福田寅助氏方の二階より發火、消防隊の活動で同家二階のみを燒き、同九時鎭火、同二階は植村さんが間借してをり、火鉢の不始末からと判明損害四百圓

# 冬季オリンピック
# 派遣選手決定す

【東京電話】大日本スケート競技聯盟では十六、十七兩日の派遣代表選手決定大會終了後十七日午後六時より丸の內會館で各地代表委員會を開催の結果、明春二月ドイツガルミツシユ・パーテンキルヘンに於て擧行される第四回冬季オリンピツク大會派遣選手を左の如く決定、正式發表したが代表團は久保田監督以下三十三名の堂々たる陣容である

スピード 金正淵(明大)李聖德(早大)河村泰男(滿洲)石原省三(早大)(追加)南洞邦夫(早大)張松植(明大)中村穩吉(早大)

ホッケー (監督)平塚(選手)平野、庄司、木下、早間、本間(以上滿洲補任)北澤原(以上苫小牧)須藤(立敎)(追加)古屋、龜井、鷲野(以上慶應)二瓶、平元(以上苫小牧)市川(早大)

フイギユア (監督)大石▲男子選手 長谷川次男(慶應)片山敏一(關學)【補缺】老松一吉(大阪ス)渡邊善次郎(慶應)▲女子選手正選手稻田悦子(大阪ス)【補缺】東郷球子(日本ス)

向ホツケー第一次候補に選定された梅津選手(京城帝大)は詮衡中に入らなかつた

# 匪賊ら發砲す
## わが駐在所に向け
## 直に昌城署長以下
## 輕機關銃をもつて追擊開始

【新義州電話】十七日午前一時頃昌城警察署對岸寬甸縣[illegible]倉溝村公署にモーゼル拳銃を持つた匪賊約二千名が襲擊し、電話線を切斷の上電話機を破壞し銃器を强奪、自衞團員七名を拉致し、更に朝鮮側昌城警察署西城駐在所に向け猛烈に銃擊を開始したので直ちに應戰した、急報により昌城署より署長以下〇〇名は輕機關銃を携行して出動、午前三時五十分敵を大吉方面へ追擊中である、一方大吉駐在所員〇〇名は賊の退路を絕つべく大吉より、越江、月下面地を巡視中の平北道河野警務課長の總指揮の下に一齊追擊を續けてゐる

卸小賣 ネクタイ專門 京城本町二 三吉支店 電本二七九番

# 駒田氏却下さる
## けふ土木談合から分離判決

朝鮮土木談合事件に連坐の元京城府土木課營繕係長駒田寅二郎(五二)は收賄罪として京城覆審法院で懲役一年追徵金二千三百六十五圓の判決を受けたが二審以後分離、上告中のところ十八日午前十一時半高等法院で公判開廷、上告棄却を言渡された、直ちに玉名檢事は刑の執行指揮狀を發し、午後三時身柄を西大門刑務所に送ることになつた、駒田氏は大正十一年五月京城府土木技師を拜命、土木營繕係長として勤務し府の土木事業の請負業者の調査、營繕物の中間檢査、千圓以下の事業の自由請負命權等を附與されてゐたので、昭和七年四月廿八日退職まで請負業者から合計二千圓を收賄したものである

# 旅館に泊り込んで
# 萬引して仕入れ
## 北鮮から萬引稼ぎに來た男

十七日午後四時半京城南大門通丁子屋洋品賣場で手袋を萬引する紳士を西大門署大原刑事が發見取調べた處、十日に入城した咸南北靑郡生れ姜萬烈(三〇)で鍾路の旅館に泊り込みで、平田、三越、三中井、和信各百貨店で毛皮襟卷、皮手袋、毛皮帽子、女用頭飾等を萬引し相當たまつたら北鮮に歸つて賣る積りでゐたこと發覺、旅館に贓品を山と積んでゐた

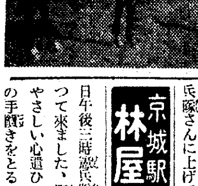

# 軍馬買入
## みごとな馬

朝鮮軍獸醫部の本年度鮮內軍馬購買は蘭谷牧場六頭、京城競馬場八頭、高陽郡三頭の買上が過般行はれたがその中蘭谷牧場の二歲馬勝英號は體格逞しく貴相に富み父は優秀な『サラブレツト』種第廿七インタグリオ、母は內地競馬界の覇王『サラブレツト』種チヤツルブランプトンの孫で買上價格千圓であつた(寫眞がそれである)

# お大盡樣は橫領犯
## 移動に捕る

京城蓬萊町三朝日運送店々員石川秀夫(二八)は去る十日取扱ひの鹽五百八十俵の代金五百二十二圓を橫領、旭町や新町で豪遊の上奉天へ十二日堂々滿洲に高飛びせんとして新義州で平北移動警察に逮捕され、十七日京城西大門署に送還され目下取調中

# 特色を持つ富山物産
## 大々的宣傳
### 廿一日から三中井で

富山縣商工聯合會主催、高岡商工會議所後援の『富山物産陳列即賣會』は二十一日から一週間本町三中井の五階催場で開催、出品物の主なるものは富山縣特産陶器、漆器、海産物、菓子等である、京城では富山縣人會の有力者も多數後援し、北陸と朝鮮とをつなぐ一つの商業的手段のためにも、この好評の富山物産を是非京城人士に觀んでもらいたいと努力してゐる

## 京城實獵會

京城實獵會雉子競技大會は十七日京釜沿線水原以南において開催左の通り入賞
◇賞射一等重松(二十二羽)◇本會一等重松、二等神江、三等田川、四等木下、五等松井、六等田川、七等三浦、八等小林

# 西田天香氏
## 各地で講演

西田天香氏(京都一燈園主)十八日午前七時四十五分着列車で入城府內榮町一二三松木己之助氏宅に滯在、左の日程により府內各學校に於て心田開發の巡講をなし二十日(水)午後十時五十五分發列車で平壤の巡講に向ふ由
十八日(月)第一高女、第二高女、女子實業十九日(火)女子師範、女子高普二十日(水)京城光友會

## 全鮮卓球大會

十七日來青閣に行はれた本社後援全鮮卓球大會男子部の成績は次の通り

男子部(準々決戰)
金相(本府)1—3朴在(本府)
曹明(本府)3—1金木(本府)
朴盛(高商)3—0李在(大邱)
文錫(開城)0—3周鐸(鷄林)
準決勝
曹明(本府)棄 朴在(本府)
文鐸(鷄林)3—0朴盛(高商)
決勝
朴在(本府)1—3周鐸(鷄林)

### 西田翠氏

古市町石炭商西田小太郎氏夫人豫て入院中の處十七日午後十時二十分逝去、告別式は十九日午後四時半南山本願寺に於て執行、享年三十四

# "滿洲の兵隊さんに
# これをあげて下さい"
## お小遣で慰問袋を作つた三人

京城日出小學校五年生八木侯子、別府淑江、原功子さんの三人はお小遣を節約して大きな慰問袋を造り『寒くなりましたから滿洲の兵隊さんに上げて下さい』と十七日午後二時憲兵隊本部に三人が持つて來ました、憲兵隊では三人のやさしい心遣ひに感激して早速その手續きをとることになりました

京城驛右隣 林屋ホテル

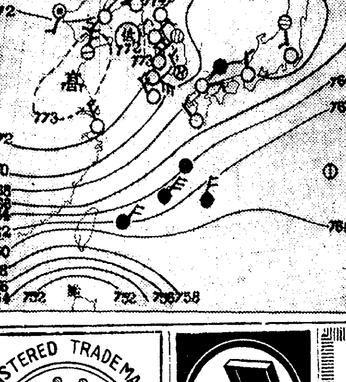

## あすの天氣(19)

| 地名 | 天氣 |
| --- | --- |
| 京城 | 晴一時曇 |
| 仁川 | 晴一時曇 |
| 釜山 | 北の風 晴一時曇 |
| 木浦 | 北の風 晴 |
| 平壤 | 南西の風 晴後曇 |
| 城津 | 西の風 晴 |
| 大邱 | 東の風 晴後曇 |
| 元山 | 晴後曇 |

昨日 最高 4,6 最低零下 0,6　京城正午 3,6　18日濕度

### 仁川潮時(十九日)

| | 午前 | 午後 |
| --- | --- | --- |
| 滿潮 | [illegible] | [illegible] |
| 干潮 | [illegible] | [illegible] |

### あすの豫想

明日も半島は高氣壓に掩はれ各地風弱く上天氣で寒氣も和らぐだらう


せんそく
根本病理法…たん咳が切れ內服するとすぐ心臟に强心作用を與へ呼吸の苦しみに喘息の惱みを小便に取り喘息のモー心配無用…至急申込を乞ふ 十日分二圓…送料本社 高松市工町三三 四國藥院

性病豫防 包皮整形 京城東四軒町(百花園通) 朝日醫院 電本1687

キユーピー マヨネーズ
不意の御來客に 毎日のお食膳に

ふぐちり かきなべ 鳥すき 水たき 南山町 電本五〇八五 松園

コロムビア 十一月新譜 洋樂コンサート
聖譚曲 救世主 全曲
モツアルト作 提琴協奏曲第四番二長調
其ノ他
時 十一月十九日夕七時(毎月十九日)
所 明菓三階ホール
主催 釘本樂器店 電本四五・二七七四

桃屋の花らつきよう

大印滋養糖
牛乳やコナミルクを母乳のやうにする
藥店にあり 和光堂

謹謝出火御見舞
今朝出火の際は早速御馳付御見舞を辱ふし有難奉深謝候、尙ほ一々拜趨御禮申上可き筈の處混雜中御尊名御伺ひ洩れ有之儀も難計乍失禮以紙上御禮申上候
昭和十年十一月十八日
京城府花園町一二八 福田寅祐

謹謝近火御見舞
京城府花園町四〇ノ一 山根林之助

謹謝近火御見舞
製藥用藥品 衛生材料 工業藥品 ニス塗料
京城府花園町電車通 秋永藥房 秋永太平
電本(2)二五七九・四六二六

REGISTERED TRADEMARK
最高級の
お客さんご接待にはスピードの
王者 キンココア を (クルミ・さとう入)

レコードに一番よい オーム針

中村耳鼻咽喉科
京城府長谷川町一一二(朝鮮ホテル前)
醫學博士 中村萬里
電話本局(2)三三八七番

高級化粧洗濯用 レコード石鹸

三菱鑛業株式會社朝鮮鑛業所長更迭ニ付御挨拶
小生儀京城在勤中ハ種々御懇情賜リ難有奉深謝候今般東京本店ヘ轉任ノ事ト相成候ニ付今後共不相變御厚誼賜度偏ニ奉希上候
昭和十年十一月十八日 伊藤喬介
小生儀今般朝鮮鑛業所長ニ就任致候ニ付何卒御懇情賜度奉願上候
昭和十年十一月十八日 三菱鑛業株式會社 取締役 鈴木一郎

西田家葬儀御用達 合資會社 井上葬儀社 電話本店龍山一一四八、支店本局三九〇


妻翠儀豫而入院加療中之處養生不叶昨十七日午後十時二十分死去仕候間此段謹告候也
追而告別式は明十九日午後四時半南山本願寺に於て相營可申候
昭和十年十一月十八日 京城府古市町四一番地
夫 西田小太郎
親戚總代 越田市太郎 越田知眞 川野頼雄
友人總代 大橋亮 東信助

御會葬御禮
妻 アンナ・ハンケル
親戚 アリス・ウオルター
友人總代 パウル・シルバウム 上田文治郎


海雲台溫泉(釜山郊外)
海と山の眺め 和洋の設備 豐富なお湯
內湯旅館 松濤閣 電話七番

特許登錄 六一〇ハツプ
婦人病、皮膚病、動脈硬化 神經痛、ぢ 冷え症
特約藥店ニアリ 家庭湯治藥 一浴デキク 一日タツタ五錢で一家健康

ナショナル電氣コタツ
御挨拶
愈本年も暖房器の戀しい頃となりました。
弊所は多年の體技と多量製産を以て其の製作に萬全を期して居ります。
絕對安全な、絕對安價なナショナルコタツを先づ第一に皆樣の御家庭に、是非お備へ下さい。
松下電器製作所
(二重安全裝置付) 100V. 60W. 正價 ¥2.80
(全國電氣店ラヂオ店百貨店に有り)

朝鮮おみやげ 京城本町二 電本(2)〇二五〇 海市商會

內科胃腸病 腦神經科 北島醫院 京城本町四丁目一五五 電話本局三三七四番

遠方の方には特に入院隨意の便あり料金は實費を以て申受けます
如何なる病氣も二週間で目鼻がつく
家傳神經灸施術 壽灸庵 森丸太郎

## お顔拝借

殖産銀行理事 林茂樹氏
觀相 西川泰龍師

金貸しの親分さんと聞くと疳の蟲が騷いで逃げ出すがその昔、學務局長、體協會長といふと私共には却つて親みが持てる、しかも環境の變化は恐ろしいもので、さすが殺人時代の威相は跡方なく消え失せ、赭顔のお顔にほんのり浮ぶ温和さは既に百パーセント財界人としての風貌と貫祿を備へつけてゐる、しかも學務局長當時、かつて觀相した際は財運に惠まれる相があつたがこれがどうやら命中して この頃金廻りのいゝ事はこそお顔に描いてます……とこれは觀相子の今昔對照比較話である

……◇……

この方は顔は大きい、大きいばかりでなくしつかと抱擁する力を持つてゐる、これは何事か一つ專門的のものでなく『何でも來い』の萬能選手である

### 抱擁力ある萬能選手
### 風呂敷を充實すること

されば頭腦をしぼる政策的方面に優れ狙上に登つた事を裁斷する庖丁の切れ味は澤からう、この點事務家ではなく政治家向きである、だが——出目に風呂敷を擴大するよりはそれを充實するやう希望します觀相子カンタンに結論して曰く

……◇……

『飽くまで貴族的明智の相に運の相を配してみますから折角御自重の程——』(佐々木記者描)

## 柿 いろいろの効能がある

便秘しやすい人は柿を多く食べてはいけないといふ事を申します、事實大概の果物は總じて便通を促す作用を持つてゐるに拘らず、ひとり柿はその中に含有するタンニンのためにそれと反對の作用を示し勝ちなのです またヴイタミンの含有量から見ても柿は少量のCだけをしか含まず、かやうな點を見るとあまり有難くもない果物のやうに考へられます、しかしそれは柿の全體を知らないもので——皆さん安心してお上り下さい、柿にも効能は左の通りいくらもあります

◇先づ酒の醉ひに効能のある事は多くの方が御存じの通りです、これには小さいかたい柿よりは樽柿の方が遙に効目があります

◇熟した柿に利尿作用が絶大な事も見のがし難い點です

◇高血壓の人にもそれを和げるために熟柿はなかなか効目があります

◇柿の出盛り頃は、子供に蛔虫が少くなるとの事實がかつて發表された事がありますが、つまり、それは驅虫の作用がある事をいつたものです、しかし利尿作用が相當にあるため子供さんによつては夜尿を警戒しなければなりません

◇脚氣衝心の氣味で胸苦しい場合に樽柿を澤山食べさせるとよいと昔から申しますが、一般の果物同様にあるひはそれ以上に普通の胸苦しさをいやすために柿がよいのは勿論です

## 評判記 (1)
日本映畫監督 清水宏

▽少さな菊池寛といへば大よそ見當がつく、彼の全特徴は極めて通俗的な物語りを要領のよい省略で淡々とまとめるところにあるが、その通俗性といひ、その通俗性の興ふる一種の魅力といひ、その通俗性を語る淡々たる叙述といひ、菊池寛のタイプを縮めたかの感がする一聯の『若旦那』も『大學の若旦那』『大學の若旦那武勇傳』『大學の若旦那太平樂』(いづれも藤井貢主演)を見ても『戀愛修學旅行』を見ても『戀を知りそめ申候』を見ても、彼は小津より遙かに樂天的であり、島津保次郎よりも遙かに商業監督になり切つてゐる、松竹が稻大作『東洋の母』を彼に監督させた所以だ

▽そして彼は初年兵の俳優指導に獨得のうまさを持つてゐる、藤井貢、逢初夢子、大日方傳、上原謙などを育てあげたのは彼の力によるところが多い

▽俳優コントロールのうまさにおいても『文藝春秋』の全社員をうまくコントロールして行く菊池寛の才に似てゐる、いはゞ清水宏の全容はその商才の閃きにつきるのだ、近作『彼と彼女と少年達』では桑野通子と上原謙の明に見事一通りの芝居をさせて心境的メロドラマの佳作振りを示した

▽野村芳亭なきあと、徹底的な商業監督として、また勝れたメロドラマチストとして松竹現代劇部を背負つてゐるものは清水宏とそれから池田義信なのだ

### 邦畫ニュース

浪曲、落語、音樂、漫才トーキー等に次いで琵琶トーキーが日活太秦撮影所で製作されることになつた、脚本も選びに選んで大衆向きな『石童丸』を映畫化することになり、高峰筑風派の出演彈奏にて吹込まれる、役者も適材適所をねらつて石童丸に宗春太郎、刈萱に市川小文治が扮し名子役と、老巧熱演で涙をしぼらせる趣向である

◇

P・C・L成瀬巳喜男監督は『乙女ごゝろ三人姉妹』の姉妹篇として自身原作脚色になる『噂の娘』の製作を開始した、同監督が再び渾身の才腕を揮ひ親と二人の娘を中心に舊家に起る悲劇を展開して人の世の赤裸々なる人情を描かうとするもので撮影は鈴木博、録音道源男二、音樂伊藤昇、汐見洋が久し振りに出演、配役は左の如く決定した、尙この映畫は同社の第二回コンクール映畫として出品される

啓作(汐見洋) 健吉(御橋公) 邦江(千葉早智子) 紀美子(梅園龍子) お葉(伊藤智子) 叔父(藤原釜足) 佐藤(大川平八郎)

歌舞伎寫眞だより 十一月の東京劇場左團次の幡隨院長兵衛と吉右衛門の 野十郎左衛門

## 洛西嵯峨野に—— 朝鮮映畫の封切館
どえらい景氣なさうです

內地居住の朝鮮人の夥しい增加に連れ、各大都市とも之が社會施設の樹立に遽々ならぬ苦心を拂つてゐるが今度京都市の片隅に收容人員五百そこそこの小劇場ながら朝鮮人のみを目標とする映畫館が現れ旣に關係者の注目をあつめるに至つた、之は洛西嵯峨車折の嵐山劇場で朝鮮映畫『風雲兒』を朝鮮人解說者によつて封切つたもので十一、十二兩日の短期興行ながら朝鮮婦人等が續々とつめかける好況に將來の常設館化を充分に有望視させ『異行處女地』の新興映畫だと、關係者に目を見はらせ崔承喜の『半島の舞姬』朝鮮映畫社の『春香傳』等の製作を見た現在半島映畫の內地興行は業者の間に頗る注目せらるゝに至つた

### 洋畫ニュース

ジョゼフイン・ベイカーは來朝の交渉を仲々承諾しないらしいが、彼女の第一回トーキー佛ルシロン映畫『はだかの女王』は近く東和商事に到着、新春の銀幕に華々しく封切られることになつた、これは貧しい洗濯女からレヴュー・ガールとなり遂にカジノ・ド・パリで輝かしい名聲を得、然し戀は失ふといふペソスとユーモアの自叙傳物語

◇

グレイス・ムーアは今冬再び紐育メトロポリタン・オペラの舞臺に立つことになつた彼女が最後に同オペラに出演したのは一九三一—三二年のシーズンでこれは四年振りの出演となるわけである、尙彼女は今年六月倫敦の舞臺に立つた

カザリン・ヘップバーンの次回作『メリー・オブ・スコットランド』は近く着手されるが、RKO社は監督にジョン・フオードを選任した

## 秋の六大學野球リーグ 座談會 (1)
## 帝大の異常强化

本社東京支社記者 今晩は御多忙中にもかゝはらず御出席いたゞきまして有難う御座いました。秋の六大學リーグ戰の總評的座談會を致したいと思ひましてお集まりを戴きました瀬戸さんに司會者をお願ひ致します

瀬戸 リーグ戰では何と云つても一番近いところで御覽になつた皆さんから掛値のない御批評と解説を打ちとけてして戴きたいと思ひます、最初にリーグ戰全體についてのお話をお願ひいたします、伊丹さんから願ひませう

伊丹 今秋は最初帝大の久保田君が好調で春の覇者法政と一勝一敗引分と云ふ成績でリーグ戰のスタートが切られた爲に、優勝の目あてが狂つた形で全く混沌たる情勢が續けられてゐたが、後半に至つて早稻田の攻擊力が發揮されたので、早稻田の優勝が大體決定し、龍頭蛇尾に終つた感があつた、强いと豫想された明治が山脇君の負傷などがあつたり、早稻田に連敗などして、すつかり豫想を裏切つた故もあつたが、大體初めから優勝校と目された早稻田が久し振りに實力を發揮して結果としては豫想を裏切らなかつた 概して春は各チームとも投手が練習不足だつたが秋は夏の練習を過した後だから投手は先づ完全と云へる筈なのに今度のシーズンは投手力が割合に弱く、攻擊力は非常に發揮されたと思ふ

出席者 ▲伊丹安廣(早)▲横澤三郎(明)▲野本進(帝)▲藤田省三(法)▲宮武三郎(慶)▲關一郎(立)▲司會者日本電報通信社瀬戸敦▲本社東京支社記者

宮武 伊丹君が言はれたやうに、私も帝大が非常に好調なので、是はヒヨツトすると帝大が優勝するんではないか、と云ふやうな氣がした、今秋の帝大は今までにない一致團結と鬪志を以つて敵に打つかつて行つた、もつとも帝大としては負けて當り前だし、勝てば名聲だと云ふ譯で非常に精神的のハンデキヤツプに惠まれてゐるせゐもあるが……兎に角シーズンの初めは好成績だつた。私は說として帝大が今に優勝するやうな地位になるだらうと云ふことを可なり前から考へてゐるのだが、今年は自分の說が當たるんぢやないかと思つた程だつた、やつぱり帝大好調と云ふ裏面にはシーズンになる前に非常に雨が多かつたことが原因して、他の大學が練習不足で急にゲームをやつた爲に、久保田君の球が打てなかつたことが潜んでゐると思ふ、早慶戰は慶應に優勝の望みが懸けられないので可成り興味は割引されてゐる 楠本、中田の入學も優勝を目指すと云ふよりはAクラスになれると云ふ希望をファンは持つたことゝ思ふ、私は試合が終る毎に此の分で行つたら早慶戰に勝つかも判らないと云ふ氣がしてゐた、一般から見て第一に讃美したのは早稻田の打擊力でリーチングヒツターの小島君を始めベストテンの一番から三番まで早稻田の人で占め、チーム打擊率でも三割一分六厘で主位を獲得したことは讃意を表したい、そして早稻田を除いて他の五大學は例年に比べて打擊では非常に見劣りがして寂しかつた

横澤 僕は春より秋の方が面白かつたと思ふ。特徴としては先程から云はれる帝大が强かつたと云ふことゝ、立敎が非常によく打つてチーム打擊率として早大に次いで二割六分七厘で第二位だつたことだ、早稻田の打擊が凄かつたと云ふことが打擊に於ては六大學全部が良かつたやうに感じさせられた 立敎に次いでは、帝大が從來に比してよかつた方だ、反對に打てなかつたのは明治と法政だらう、

宮武 守備は例年と比較すれば悪かつたと思ふが、昔から守備のチームと云はれる慶應が最下位だし法政が帝大より悪くて第五位と云ふのだからね

横澤 一體にあか抜けない守備だつたやうだ

瀬戸 秋で一番の好試合、或は印象に殘つてゐる試合は何んでしたらうか

野本 早立第一回、二回がよかつた

藤田 早慶一回、二回共非常に良い試合だと思つた

野本 早慶の一回も勿論非常に面白いゲームだと思ふが、早明一回だつて相當なものだつた

宮武 優勝が定まる日だつたからね

藤田 印象に殘つたのは早慶一回戰だと思ふな、實は、僕も早慶の一回戰は確に良い試合だつたと思ふ

横澤 兎に角早慶戰は誰が觀ても早稻田が勝つと思つて居たのに慶應があれだけ良くやつたのだから大試合だつた譯だ

宮武 一回戰が引分になつたので二回戰の興味が倍加されたんだね

藤田 二回戰は早稻田は若原君が出ないと云ふので非常に興味を殺がれたと思ふな、若原君が出て來たら二回戰は實際よりももつと面白かつた筈だ、所が近藤君ではそのハンデキヤツプが大き過ぎるよ

宮武 玄人眼から觀ると近藤君が出たら慶應は絶對に負けると云つた人があつたが

藤田 僕は駄目だと思つた

(寫眞は向つて右から二人目瀬戸氏、横澤氏宮武氏野本氏)

## 朝鮮は第二位
### 滿洲優勝 外地對抗競技

【台北發】台灣始政四十年記念台鮮滿對抗陸上競技大會第二日は十七日午後一時から台北帝大競技場にて擧行、この日氣溫十九度風速三米、小雨ありコンデイシヨン不良、競技は滿洲第一位を占め優勝す、成績左の如し

▲四百米 1張成權(滿)五二秒四 2金鋼九(朝) 3松本(滿) 4金仁植(朝)
▲一萬米 1池永龍(朝)三三分五〇秒 2文允濤(朝) 3ラテマモ(台) 4カラムブラン(台)
▲棒高跳 1高野(台) 2久保(滿) 3伊藤(滿) 4藤田(台)
▲走高跳 1竹內(滿)一米八〇 2永友(台) 3野澤(朝) 李章完(朝) 柴田(滿)
▲圓盤投 1加藤(台)四〇米四〇 2林(滿) 3赤野(朝) 4吳(台)
▲千六百米繼走 1滿洲三分三三秒四 2台灣 3朝鮮
▲二日間に亘る總得點 一位 滿洲 五六點 二位 朝鮮 三九點 三位 台灣 三三點

## 龍山青訓査閲

龍山公立青年訓練所査閲は十七日午後二時から龍山小學校々庭で施行された、査閲官は歩兵七八の竹田中佐、來賓として平田參謀、安岡道議等も臨場した

## 紙上病院
### ポツく症状

【問】三十二歲の男兒、三年前頃より主として下肢部にボツボツ疣發生し始め、現在は兩下肢部に其の數大小合せ百數十箇、上肢に三四箇、手指に五六箇といふ有樣に殖え、大は直徑五六耗位より小は水泡の如きものあり疣の頭部と根元の太さは變りなし本人は體質比較的强健 一、斯かる多發性の疣の生理的說明 二、現症狀に對する治療方法 三、之が放置するも差支なきや

答—瀬戸病院長 一、疣の原因不明なり 二、治療法苡仁に廿瓦位毎日藥として服用其液を局部につける、之を飯して『コイコラクミン』と云ふ錠劑で三共商會で發賣して居る百人中九十人以上之にて全治する、之にて全治せざる時はX光線療法をやると若もなく取れる、亞砒酸を服用しても全治するが之れは悪藥ゆゑ醫者に相談してのむべきものである

### ラヂオ (今)(晩)(の)

▲六時お話し勳章 福永恭助▲七時三〇分(東)講演濟田代醫學博士▲八時獨唱と管絃樂▲八時三〇分レヴュー寶塚少女歌劇

### 讀者欄

▲十月二十一日の不幸の節御供へを頂きました小川町濱田樣、宮出由太郎樣及渡部樣 御住所御知らせを願ひます(南米町、五一森川源八)▲家族的に下宿させて頂きたし(南大門通貯蓄銀行柳山正信)

## 日本棋院 昇段大手合戰譜 (7)

四段 中村勇太郎
先相先(先番) 三段 苅部榮三郎

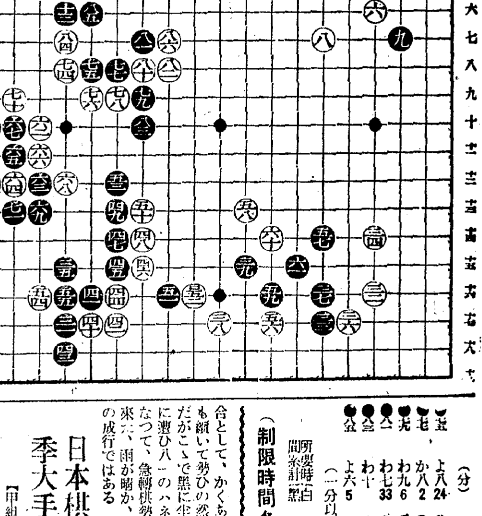

### 對局者の言葉

(黑)七五が交むづかしいところでした、こゝで七七のボーシなどはゆるみで、何となく味が悪いのです

(黑)七九で八十とノビ、次いで白七九黑八二と打つてみても上邊をだんだん薄くするので、打てない事はないやうに思ひましたが氣合として譜のハネで厳しく行きました

若し白八十で八三ならば、八二とカケツイで『か十』の斷點を見るわけですが——

(白)八十では然し八三にハネ黑八二の時『を十』とノビ切つて打つ方が棋を急にしないのでした 次いで黑『か十』ならば、以下白『よ十』黑『か十一』白八四黑八五白『そ六』とワタるのですが

(黑)八一で單に八三に引くと、白八一と立たれてまづいのです

(白)八六で『そ六』にワタつて居れば無事ですが、黑八六と押し出されては、到底いけさうにありません この八六の押へは、勝負に行つたのです……

### 戰の跡

●黑七五で七七のボーシは白『よ七』とコスミ出されても、二八の一子が活動を開始する懼れがあるばかりでなく、この舷々相摩する接戰に際しては、氣合として許されさうにもない●黑七九のハネも氣合として、かくありたい○白八十も續いて勢ひの然らしむるところだがこゝで黑に半時餘の讀み切りに遭ひ八一のハネを打たれる事になつて、急轉棋勢は險悪を示して來た、雨が暗か、待たるゝその後の成行ではある

(分)
●七五 よ八 24 ○七六 よ九 1
●七七 か八 2 ○七八 か九
●七九 わ九 6 ○八十 わ八 26
●八一 わ七 33 ○八二 を八 3
●八三 わ十 ○八四 た七
●八五 よ六 5 ○八六 を七
(一分以內は切捨)
所要時間累計 白 四・一五 黑 四・四五
(制限時間各八時間)

## 日本棋院秋季大手合
【甲組第七回成績】

(四〇〇點)先相先 加藤 七段
(八〇〇點)不戰一勝先番 小野田 六段
(一〇〇點)先相先先番 宮坂 六段
(百十〇點)一目勝 長谷川 五段
(七〇〇點)三目勝先番 久保松 六段
(五〇〇點)先相先 福田 五段
(四〇〇點)先相先 篠原 五段
(八〇〇點)中押勝先番 向井 四段
(四〇〇點)先相先 瀬越 七段
(八〇〇點)中押勝先番 前田 六段
(四五〇點)互先 木谷 六段
(七五〇點)三目勝先番 岩本 六段
(九〇〇點)中押勝 林 六段
(三〇〇點)先 高橋 四段
(七〇〇點)先相先 村島 五段
(五〇〇點)持碁先番 島村 四段

◎出世がしたい! ◎金持になりたい! ◎月給が昇りたい! ◎拔擢されたい! ◎家中仲よくしたい! ◎成功したい! ◎幸福になりたい! ◎生活の安定が得たい!
先づ『世間雜話』を御覽下さい
『世間雜話』は野間社長が世の中を暮しよく、明るく清くしたい熱意を以て執筆した本で、例話滿山、とても面白い內容ばかり、一つ一つが誰の胸にも沁み徹る感激の話ばかり、言々句々血となり肉となる名著! 誰方もお早くお求め下さい (一冊三十錢)
どこの書店にもあります

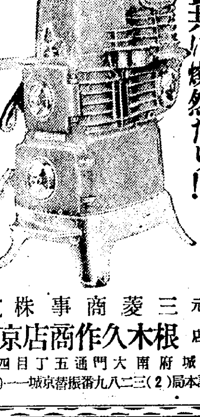

國神ストーブ
國威と共に世界に輝く 國神ストーブ 名實共に燦然たり!!
型錄贈呈 御報參上
拾大特徴 一、三聯商燃燒器付 二、瓦斯自然燃燒裝置付 三、燃料節約 四、放熱力偉大 五、耐久力絶大 六、連續燃燒 七、胴體二重鑄造 八、使用簡易 九、優美堅牢 十、價格至廉
(各地に特約販賣店あり是非御引立を乞ふ)
總發賣元 三菱商事株式會社
總販賣店 根木久作商店京城支店
京城府南大門通五丁目四番地 電話本局(2)三八二九番 振替京城一一〇四七番

寫眞 ワタナベ 本町一 電本五三七八

正式 國旗
附屬品一切 製造卸商
大久保眞敏國旗部
京城黃金町三 電本(2)二二一四番

淋疾 帶下 には カバーカバ錠を

浪花節 各二枚
堂々たるこの顔觸れ
東家三樂 朝顔日記
木村忠衛 小猿七之助
東天晴 南部坂雪の別れ
廣澤虎造 鬼吉の喧嘩
壽々木米春 傾城大和の花
早川燕生 新藏兄弟
末廣友若 甲州の夜嵐
富士月子 山內一豐の妻
當代の名流揃ひ 一枚八十錢
コロムビア大衆盤 REGAL
製造發賣元 日本蓄音器商會株式會社

專賣特許 吸入及含嗽劑
スパーシヨン
感冒 肺炎 百日咳

ハクキン懷爐
冬來りなば 春遠からず 保溫を持てば 春更に近し
保溫廿四時間 消費一日一錢 一円・一円半
大阪 製 矢瀬登商會
類似品あり御注意

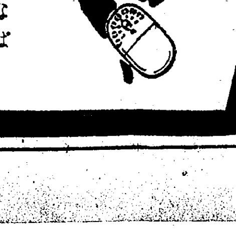

毛布ハ 專門 丸三へ
商工省認可 日本毛布工業組合 京城配給所
拓務省 朝鮮總督府 關東局 大阪府 御援護
京城本町二 丸三毛布店

古來慶祝には 最も縁起を祝ふ 又晩酌の一盃は 壽を延ぶ
兵庫縣灘・魚崎
松竹梅酒造株式會社
電話御影三一七七番

# 滿洲國幣制改革に 鮮銀の態度强硬

## 加藤總裁は投資關係の畏縮を憂慮す

### 鮮滿兩銀の業務協定會議

【東京電話】日滿通貨統制方針の決定に伴ふ滿洲中央銀行對朝鮮銀行の業務協定會議は現在續行中であるが、鮮銀側は自己の營業利益に關する限り頗る强硬なる態度を以て臨んで居るから、現在案の儘では大藏省の希望してゐる如き互讓妥協的空氣の裡に協定の成立を見ることは仲々困難で相當の波瀾曲折は免れない情勢である。即ち加藤鮮銀總裁は中銀側提案の幣制統一及び爲替管理政策が堪下の事情の下に於て頗る有害であつて、就中日滿投資關係に甚大なる障碍を與へる點について各關係方面に力說しつゝある事實に鑑み、大藏當局は會議前より兩者の具體案を照し合せて適當に調停の勞をとらしめることに努めてはゐるが、加藤鮮銀總裁の意見は相當强く會議の前途は難局に陷るべく懼れありと見られてゐる

### 外國小包郵便

最近六ヶ月間に於ける外國小包郵便物の輸入數は七千五百六十七個、前年同期中の輸入數に比較すると二割七分を增加してゐる、而之が輸入狀況を國別に示すと左の通りである（單位個）▲滿洲國四、五一六▲亞米利加合衆國二、〇〇〇▲中華民國六三〇▲大不列顛一三四▲佛蘭西六七▲獨逸五五▲加奈陀四九▲濠太剌利二四

# 北鮮は活氣横溢 雄基に鐘紡工場

## 併し北鮮に支店開設は考へぬ

### 伊森貯銀頭取視察談

伊森貯銀頭取は北鮮より十七日歸城したが、最近北鮮の景況につき左の如く語つた

北鮮は十數年來の觀察であるので目新しいものばかりであるが興南、城津、吉州、古茂山、會寧、雄基、羅津、淸津にも各種の新興工業が既に始まり又始まらんとしてゐる、その景氣は素晴らしいもので、このうち特に注目すべきは

**雄基** に於ては鐘紡が既に工場建設の目的を以つて敷地を買收して居り、大日本紡績も進出の計畫がある模樣であり城津ではマグネシユーム工場の外クームヒンの分工場が出來てゐる、なほ北鮮海岸一帶の鰮漁は未曾有の

**豐漁** で沿岸の各漁港は此等の製油肥工業で全く有卦に入つてゐる、從つて金融方面も頗る活況を呈して居り本行でも咸興と羅南で代理店打合會を開いたが、その結果は頗る成績よく一般に

**係數** は非常に膨脹してゐる特に淸津に於ける預金積金は百萬圓を突破する勢ひである、なほ北鮮に支店を開設する樣なことは現在のところ考慮してゐない

### 預金貸出增加 京城組銀帳尻

十一月十五日現在の京城組合銀行預金貸出狀況は預金一億三千七百九十八萬九千圓で前月末に比し五百三十三萬二千圓、前年同期に比し二千三萬二千圓の夫々增加、貸出は一億四千八百十九萬八千圓で前月末より三百五十八萬四千圓、前年同期より八百九十四萬二千圓の夫々增加である

### 證券手持少增

十一月十五日現在の京城組合銀行有價證券手持は一億九千五百二十三萬圓で前月末に比し四十三萬七千圓の增加なるも前月同期に比すれば三千三十六萬四千圓減少

### 朝鮮織物總會

朝鮮織物は十二月五日開催 十二月五日午前十時より京城に於て第六期定時總會を開催

一、第六期諸決算承認の件

二、第六期利益金處分の件

三、取締役高井兵三郎、宮林泰次、梶田元次、小川春千代、中谷庄兵衛、矢部豐次、吉田秀次郎任期滿了につき改選の件

四、監査役梶原末太郎氏遺族へ弔慰金贈呈の件

を附議するが利益金處分案は左の如し（單位千圓）

▲當期純益金四五、七二一▲前期繰越金二三、四九八▲合計四八二一九▲これが處分▲法定積立金二、五〇〇▲別途積立金四、〇〇〇▲株主配當（年七朱）一三、〇八一▲建物機械償却二、〇〇〇▲役員賞與金三、〇〇〇▲退職基金三、〇〇〇▲後期繰越金二一、六三八

期米 仁川 福 吉川取引店

# 朝鮮煉炭出現す

## 資本二百萬圓社長は黑木氏 十六日合同創立總會

煉炭合同は十六日東拓内で創立總會を開き名稱は朝鮮煉炭株式會社として資本金二百萬圓五十萬圓拂込とし左の如く役員決定、社長には元鑛山課長黑木吉郎が就任することになつた

代表取締役黑木吉郎、常務取締役山田嘉五平（昭和）取締役鈴木智一郎（新興無）吹野平郎（東拓）監査役佐藤寛（東拓）

事務所は東拓内に置き本年中に各工場の引繼を終了の豫定で販賣機關は未定である

### 落穗

▲鮮產輸出電球は釜山の同組合で檢査を行つてゐる▲然るに今回日本電球聯合會から檢査不備を指摘し内地組合から檢査技術員を派遣したいと本府に申込んで來た▲果して内地組合の言ふ通り鮮產品が外國市場で信用を失墜する程粗惡であるか否かは知らんが若し事實とすれば鮮產品の面目に關する重大問題である▲釜山組合は當局の恩に忸れて營利本位に走つて檢査をしてゐたものといふべく當局の嚴重な調査が待たれてゐる▲煉炭合同は遂に成立し朝鮮煉炭として誕生した▲社長は黑木氏▲煉炭を聯想するに適しい黑いお名前である

# 對支問題好轉に 諸株一齊に昂騰

## 朝取も久振りで活況

【東京電話】北支新政權成立必至の情勢と、蔣介石氏の親日政策聲明等對支問題が著しく好轉して來た爲め休日明け市場はまた〳〵人氣集中され短期新東株は百六十九圓三十錢と二圓三十錢方上放れて寄付後ち更に靜進して七十一圓臺まで買煽られた、その他諸株も好調を呈した、尚長期諸株、紡織人絹株、重工業株は軟調に二、三圓方昂騰し早くも年末から新春に一と相場を期待して人氣は全く一變するに至つた、從つて當所も新東中心に殺到し前場大引値を週末大引値に比較すると新東五圓高、大新三圓高、日產一圓五高、朝取八〇圓丁と新高値に躍進し前場出來高は二萬七千を突破する盛況であつた

# 米加條約内容を ル大統領發表す

## 關稅引下百六十項目

【ワシントン十七日電通】アメリカ、カナダ兩國間に去る十五日調印された通商條約の内容につきルーズヴエルト大統領は十七日左の如く發表した

一、本條約は一九三六年一月一日より效力を發生し有效期間は三ヶ年とする、但し締約國が六ヶ月の豫告期間を以て廢棄を通告するにあらざれば永久に期間を更新し繼續する

一、カナダはアメリカに對し七百六十七品種の關稅引下げをなす その内容は左の如し

イ、關稅率引下百六十項目

ロ、アメリカは現在又は將來カナダがイギリス帝國以外の國に課する關稅率中最下率の關稅を課せられる

ハ、關稅賦課の目的のため輸入品の公定價格評價制度を緩和する

ニ、アメリカより歸國するカナダ人の入國者は百弗までの物品を無稅にて持ち運び得

一、アメリカはカナダに對して五十三項目約百品目の關稅率引下げをなす

因にアメリカよりカナダへの輸入品中關稅率を引下げられたものは織物類、野菜類、農業、工業用機械器具、電氣器具、各種鋼鐵製品、普通木材、床張材各種木製品及びゴム製品などであり、カナダよりアメリカへの輸入品關稅引下げを受けたものは木材家畜類、クリームなどであり家畜類、クリームは輸入割當量を定め右割當量を超過せる分に對しては舊稅率を適用することになつて居る、又新聞印刷用紙及び各種鑛產品、毛皮などにしてカナダよりアメリカへ輸入するものは無稅となつて居る

# 朝鮮小野田が 三陟に工場建設

## 聯合側の進出防止策

セメント界の抗爭は聯合會側の鮮內進出が愈々露骨となり過般來外廓對策が出荷保償額、出荷手數料の增額など、朝鮮出荷プールの實力を發揮しつゝあり、すでに朝鮮市場に對する激烈な販賣戰の火を切つた、之に對し朝鮮小野田では之が攻防策として內外地に工場增設の手を延べてゐるが、今回三陟開發に關聯して同地方江陵附近の石灰岩に注目しセメント工場建設の準備を進めてゐる

朝鮮小野田は朝鮮市場確保のために內地側セメント會社の進出を極力警戒して、すでに鮮內各地の優良石炭鑛は逸早く同社の手に收め、慶北聞慶他二ヶ所、北部炭田附近、咸南川內里附近茂山附近など殆んど外部からの侵入の餘地を殘してゐない、今回の三陟セメント工場の準備は聯合會系の進出を阻んだものとして注目されてゐる

なほ小野田セメント專務狩野宗三氏は京城三井物產高槻支店長代理と共に十八日朝總督府を訪問したが、三陟セメント問題につき總督方面の諒解を求めた模樣である

## 國產問答

# 輸出額は世界第二位 フイツシユミール

## 刻下の急務は製法の改革（終）

『日本は土地が狹く山が多いから地面だけを手頼つてゐては仕方がない、海の中に何か素張らしい寶が落ちて居ないものかね、海水から金を採ると云つた樣な』

『海水から金を採るのは勿論出來るんだが費用が掛つてやり切れないのだ、アメリカで盛に實驗してゐるらしいが、中々採算事業にはなるまい、そんな事より魚をウマク利用する方が手取り早い、最近のフイツシユミール工業の隆盛振りなんか素張らしいもんだ』

『フイツシユミールなんて横文字名だから勿論外國から始まつた事さ、魚を乾して粉にしたやつで、動物に食はすんだよ、豚と牛などに與へる營養劑だが、これが近頃盛んな輸出ぶりだ、昭和五年頃に初めて見本を歐米へ出したんだが、昨年は遂に千二百萬圓に達した、本年は獨逸があまり買つてくれないので輸出は減る見込だが、長い目で見りや將來大に伸びる事業だね』

『家畜に動物性蛋白を喰はすのがよいことは以前から判つて居たが、魚粉を現在のやうな形で與へることが始まつたのはこゝ二十年位前からのことで、特に最近十年間に非常な普及を見たのだ、尤も魚粉は普通の飼料の中にチョッピリ入れてやる程度で補促飼料と云ふのだ、魚粉をそのまゝワンダンに食はすと食はさぬでは、豚の肥り方、雞の產卵數など非常な差が出來るんだ』

『日本でも家畜にやつてゐるかネ』

『一部分ではやつてゐるがまだ一般的にはならぬ、ドイツやアメリカでは非常に廣範圍に實行されてゐて、日本產のものも大部分この兩國へ輸出してゐるんだ所が最近アメリカは關稅を上げるし、ドイツは爲替管理のため輸入を制限するので打擊を受けてゐる』

『日本では昔から魚の締粕を肥料にしてゐるが、あれを粉末にすると即ちフイツシユミールとなるんだから我國では甚だやり易い仕事だ、尤も我國にも昔から肥料にする魚粉と云ふのがあるが、その精製度の少し高いのを英語ではフイツシユミールと云ふんだ、今の處おもに鰛が材料で、產額の半分は北海道產だが近頃は鮮產品の方が伸び出した』

『日本のフイツシユミールは世界第二の生產品だからネ、その外には米國と、英國に產額が多い、輸出品は諾、日、英の順だ、品質にブラウン（褐色）とホワイト（白色）の二種があつて、鰛のやうな赤味の魚ではブラウンしか出來ないが、品質はホワイトの方がグント上等だ、日本でも鱈の粉（ホワイト）を少し造つてゐるがそれは輸出の三割內外で、大部分は安物のブラウンだ』

『それに日本の製作方法がまだ本格的ぢやないんだネ、生じつか締粕と云ふものが昔からあつただけに、天日乾燥の不完全なものが多く造られて之が日本產の外國での名聲を多少落した嫌がある、それに油もよく拔けてゐなかつたりして輸出の途中腐敗した例も聞いてゐる』

『始めから機械仕掛で乾燥して粉末にすれば夾雜物の少ないよいものが出來るんだが、その所謂機械製は日本の輸出高の一割にも足らぬもので、我輸出フイツシユミールは九割以上が天日製だ、輸出がウントと伸びるには製造法の改革が先決問題たることは疑ない』

『北海道から千島へかけてのオホーツク海には鰊、鰤、鱈などの底魚類が殆ど無盡藏に居て、それからは最上等のホワイト、フイツシユミールが出來ると云ふんだが、誰れか捕りに出掛けないかネ、鰹とりのやうに工船を仕立てて行けば日本は世界のフイツシユミールを一手に引受けても大丈夫と云ふ人があるんだ』

『それや本當の話かネ、まるで落ちてゐるものを使ふ樣なボロい事ぢやないか』

『本當だとも、日本人が捕りに來るのか鰊や鰤が待つてゐるんださうだ、例の根室鰈と俗に云つてゐる鰈體の大きな不味いやつがあるネ、あの類がウヂャ〳〵一杯居るといふんだ、何億噸あるか、とても獲り切れるものぢやないとネ』

『併しそんなに居ないといふ說もあるんだ、無盡藏に居ると云ふのは十數年間每夏季に北洋へ出漁視察に出て居た水產技師（名前は一寸預つて置くが）の直話だし、そんなにゐないと云ふのは試驗的に小規模で捕獲をやつて見た人の直話だ、ドッチを信じてよいか現場を知らない僕は何とも云へぬ、併し北鮮沿岸は最近やたらに捕れ出したから漁場の心配は先づ不必要だが、思ふに問題は捕獲法の改良にありで之を改良せねば經濟的に漁獲がとり難いやうだ』

『フイツシユミールは魚糞と肥すのが普通のやうだ、早晚人間の食料にもならう、現にその傾向は明かになりつゝある天惠の少ない日本で、魚粉工業はその最も惠まれたものゝ一つと云つてよからう』

短期と現株 源 ヤマゲン 山本源作商店 京城本町 電話本局 五九一 五九二 五九三 五九四 五九五 五九六 市外專用 五九五 明治町 五九六

## 株式（十八日）

### 朝取短期

| 銘柄 | | 寄付 | 大引 | 高値 | 安値 |
|---|---|---|---|---|---|
| 朝取 | 前 | [illegible] | [illegible] | [illegible] | [illegible] |
| 朝取 | 後 | [illegible] | [illegible] | [illegible] | [illegible] |
| 同新 | 前 | [illegible] | [illegible] | [illegible] | [illegible] |
| 同新 | 後 | [illegible] | [illegible] | [illegible] | [illegible] |
| 大新 | 前 | [illegible] | [illegible] | [illegible] | [illegible] |
| 大新 | 後 | [illegible] | [illegible] | [illegible] | [illegible] |
| 新東 | 前 | [illegible] | [illegible] | [illegible] | [illegible] |
| 新東 | 後 | [illegible] | [illegible] | [illegible] | [illegible] |
| 日產 | 前 | [illegible] | [illegible] | [illegible] | [illegible] |
| 日產 | 後 | [illegible] | [illegible] | [illegible] | [illegible] |
| 鐘新 | 前 | [illegible] | [illegible] | [illegible] | [illegible] |
| 鐘新 | 後 | [illegible] | [illegible] | [illegible] | [illegible] |
| 日魯 | 後 | [illegible] | [illegible] | [illegible] | [illegible] |
| 帝人 | 前 | [illegible] | [illegible] | [illegible] | [illegible] |
| 拓新 | 前 | [illegible] | [illegible] | [illegible] | [illegible] |
| 拓新 | 後 | [illegible] | [illegible] | [illegible] | [illegible] |
| 安取 | 前 | [illegible] | [illegible] | [illegible] | [illegible] |
| 安取 | 後 | [illegible] | [illegible] | [illegible] | [illegible] |
| 日鐵 | 前 | [illegible] | [illegible] | [illegible] | [illegible] |
| 日鐵 | 後 | [illegible] | [illegible] | [illegible] | [illegible] |
| 同新 | 前 | [illegible] | [illegible] | [illegible] | [illegible] |
| 同新 | 後 | [illegible] | [illegible] | [illegible] | [illegible] |
| 東電 | 前 | [illegible] | [illegible] | [illegible] | [illegible] |
| 東電 | 後 | [illegible] | [illegible] | [illegible] | [illegible] |
| 鋼管 | 前 | [illegible] | [illegible] | [illegible] | [illegible] |
| 鋼管 | 後 | [illegible] | [illegible] | [illegible] | [illegible] |

### 朝取算定と日步

| 銘柄 | 算定 | 日步 | 代用 |
|---|---|---|---|
| 朝取 | [illegible] | [illegible] | [illegible] |
| 同新 | [illegible] | [illegible] | [illegible] |
| 大新 | [illegible] | [illegible] | [illegible] |
| 新東 | [illegible] | [illegible] | [illegible] |
| 新人 | [illegible] | [illegible] | [illegible] |
| 鐘新 | [illegible] | [illegible] | [illegible] |
| 日產 | [illegible] | [illegible] | [illegible] |
| 日魯 | [illegible] | [illegible] | [illegible] |
| 安取 | [illegible] | [illegible] | [illegible] |

### 朝取短期殘玉表

| 銘柄 | 賣方 | 買方 | 差引 |
|---|---|---|---|
| 朝取 | [illegible] | [illegible] | [illegible] |

### 大株短期

| 銘柄 | | 寄付 | 大引 | 高値 | 安値 |
|---|---|---|---|---|---|
| 大新 | 前 | [illegible] | [illegible] | [illegible] | [illegible] |
| 大新 | 後 | [illegible] | [illegible] | [illegible] | [illegible] |
| 鐘新 | 前 | [illegible] | [illegible] | [illegible] | [illegible] |
| 鐘新 | 後 | [illegible] | [illegible] | [illegible] | [illegible] |
| 日產 | 前 | [illegible] | [illegible] | [illegible] | [illegible] |
| 日產 | 後 | [illegible] | [illegible] | [illegible] | [illegible] |
| 新東 | 前 | [illegible] | [illegible] | [illegible] | [illegible] |
| 新東 | 後 | [illegible] | [illegible] | [illegible] | [illegible] |
| 日鐵 | 前 | [illegible] | [illegible] | [illegible] | [illegible] |
| 日鐵 | 後 | [illegible] | [illegible] | [illegible] | [illegible] |
| 日レ | 前 | [illegible] | [illegible] | [illegible] | [illegible] |
| 日毛 | 前 | [illegible] | [illegible] | [illegible] | [illegible] |
| 造一 | 後 | [illegible] | [illegible] | [illegible] | [illegible] |
| 帝人 | 後 | [illegible] | [illegible] | [illegible] | [illegible] |
| 同新 | 後 | [illegible] | [illegible] | [illegible] | [illegible] |
| 鋼管 | 前 | [illegible] | [illegible] | [illegible] | [illegible] |
| 日魯 | 後 | [illegible] | [illegible] | [illegible] | [illegible] |

### 大株長期

| 銘柄 | 前寄 | 前引 | 後寄 | 後引 |
|---|---|---|---|---|
| 東新 | [illegible] | [illegible] | [illegible] | [illegible] |
| 鐘紡 | [illegible] | [illegible] | [illegible] | [illegible] |
| 同新 | [illegible] | [illegible] | [illegible] | [illegible] |
| 大株 | [illegible] | [illegible] | [illegible] | [illegible] |
| 同新 | [illegible] | [illegible] | [illegible] | [illegible] |
| 日產 | [illegible] | [illegible] | [illegible] | [illegible] |
| 鐘紡 | [illegible] | [illegible] | [illegible] | [illegible] |
| 同新 | [illegible] | [illegible] | [illegible] | [illegible] |

### 大株長期

| 銘柄 | | | | |
|---|---|---|---|---|
| 同新 | [illegible] | [illegible] | [illegible] | [illegible] |
| 大新 | [illegible] | [illegible] | [illegible] | [illegible] |
| 新東 | [illegible] | [illegible] | [illegible] | [illegible] |
| 拓新 | [illegible] | [illegible] | [illegible] | [illegible] |
| 日產 | [illegible] | [illegible] | [illegible] | [illegible] |
| 日魯 | [illegible] | [illegible] | [illegible] | [illegible] |
| 帝人 | [illegible] | [illegible] | [illegible] | [illegible] |

### 東株長期

| 銘柄 | 前寄 | 前引 | 後寄 | 後引 |
|---|---|---|---|---|
| 鐘紡 | [illegible] | [illegible] | [illegible] | [illegible] |
| 同新 | [illegible] | [illegible] | [illegible] | [illegible] |
| 新東 | [illegible] | [illegible] | [illegible] | [illegible] |
| 三菱 | [illegible] | [illegible] | [illegible] | [illegible] |

### 東京短期

| 銘柄 | | 寄付 | 大引 | 高値 | 安値 |
|---|---|---|---|---|---|
| 新東 | 前 | [illegible] | [illegible] | [illegible] | [illegible] |
| 新東 | 後 | [illegible] | [illegible] | [illegible] | [illegible] |
| 東電 | 前 | [illegible] | [illegible] | [illegible] | [illegible] |
| 東電 | 後 | [illegible] | [illegible] | [illegible] | [illegible] |

### 東京短期喰合

| 銘柄 | 賣買 | 取組高 |
|---|---|---|
| 日產 | [illegible] | [illegible] |
| 新東 | [illegible] | [illegible] |

### 大株短期喰合

| 銘柄 | 賣買 | 取組 |
|---|---|---|
| 日產 | [illegible] | [illegible] |
| 新東 | [illegible] | [illegible] |
| 大新 | [illegible] | [illegible] |

### 東京現株

| 銘柄 | | 銘柄 | |
|---|---|---|---|
| 東株 | [illegible] | 滿鐵 | [illegible] |
| 同新 | [illegible] | 同新 | [illegible] |
| 鮮銀 | [illegible] | 東拓 | [illegible] |
| 同新 | [illegible] | 同新 | [illegible] |
| 臺銀 | [illegible] | 富士紡 | [illegible] |
| 同新 | [illegible] | 日石 | [illegible] |
| 東亞新 | [illegible] | 滿毛 | [illegible] |

## 期米（十八日）

### 朝取仁川

| 節 | 當限 | 中限 | 先限 |
|---|---|---|---|
| 前場（一） | [illegible] | [illegible] | [illegible] |
| （二） | [illegible] | [illegible] | [illegible] |
| （三） | [illegible] | [illegible] | [illegible] |
| （四） | [illegible] | [illegible] | [illegible] |
| （五） | [illegible] | [illegible] | [illegible] |
| （六） | [illegible] | [illegible] | [illegible] |
| （七） | [illegible] | [illegible] | [illegible] |
| （八） | [illegible] | [illegible] | [illegible] |
| （九） | [illegible] | [illegible] | [illegible] |
| （十） | [illegible] | [illegible] | [illegible] |
| 後場（一） | [illegible] | [illegible] | [illegible] |
| （二） | [illegible] | [illegible] | [illegible] |
| （三） | [illegible] | [illegible] | [illegible] |
| （四） | [illegible] | [illegible] | [illegible] |
| （五） | [illegible] | [illegible] | [illegible] |
| （六） | [illegible] | [illegible] | [illegible] |
| 引附氣配 | [illegible] | [illegible] | [illegible] |

### 東京期米

| 節 | 當限 | 中限 | 先限 |
|---|---|---|---|
| 前場（一） | [illegible] | [illegible] | [illegible] |
| （二） | [illegible] | [illegible] | [illegible] |
| （三） | [illegible] | [illegible] | [illegible] |
| （四） | [illegible] | [illegible] | [illegible] |
| （五） | [illegible] | [illegible] | [illegible] |
| （六） | [illegible] | [illegible] | [illegible] |
| （七） | [illegible] | [illegible] | [illegible] |
| （八） | [illegible] | [illegible] | [illegible] |
| 後場（一） | [illegible] | [illegible] | [illegible] |
| 出來高 | [illegible] | [illegible] | [illegible] |

### 大阪期米

| 節 | 當限 | 中限 | 先限 |
|---|---|---|---|
| 前場（一） | [illegible] | [illegible] | [illegible] |
| （二） | [illegible] | [illegible] | [illegible] |
| （三） | [illegible] | [illegible] | [illegible] |
| （四） | [illegible] | [illegible] | [illegible] |
| （五） | [illegible] | [illegible] | [illegible] |
| （六） | [illegible] | [illegible] | [illegible] |
| （七） | [illegible] | [illegible] | [illegible] |
| 後場（一） | [illegible] | [illegible] | [illegible] |

### 大阪期米喰合

| | 賣方 | 買方 | 取組高 |
|---|---|---|---|
| 當限 | [illegible] | [illegible] | [illegible] |
| 中限 | [illegible] | [illegible] | [illegible] |
| 先限 | [illegible] | [illegible] | [illegible] |

### 各地期米

| 地名 | 前場寄 | 引 | 後場寄 | 引 |
|---|---|---|---|---|
| 兵庫 | [illegible] | [illegible] | [illegible] | [illegible] |
| 下關 | [illegible] | [illegible] | [illegible] | [illegible] |
| 名古屋 | [illegible] | [illegible] | [illegible] | [illegible] |
| 釜山 | [illegible] | [illegible] | [illegible] | [illegible] |
| 大邱 | [illegible] | [illegible] | [illegible] | [illegible] |
| 群山 | [illegible] | [illegible] | [illegible] | [illegible] |
| 木浦 | [illegible] | [illegible] | [illegible] | [illegible] |
| 南浦 | [illegible] | [illegible] | [illegible] | [illegible] |

## 商品（十八日）

△大阪絹絲 前場 後場 寄付 同引 寄付 同引 十一月限 [illegible] 五月限 [illegible]

△橫濱生絲 寄 止 前場 當限 [illegible] 先限 [illegible] 後場 當限 [illegible] 先限 [illegible]

▲現物最低價格 九四〇円

△大阪棉花 寄 止 前場 當限 [illegible] 先限 [illegible] 後場 當限 [illegible] 先限 [illegible]

△大阪人絹 寄 引 前場 當限 [illegible] 先限 [illegible] 後場 當限 [illegible] 先限 [illegible]

△大阪砂糖 寄 止 前場 當限 [illegible] 先限 [illegible] 後場 當限 [illegible] 先限 [illegible]

## 外電（十八日）

倫敦金塊 [illegible] 倫敦銀塊 [illegible] 米棉 [illegible] 印棉 [illegible] スチール株 [illegible] アナコンダ株 [illegible] 米日爲替 [illegible] 英米爲替 [illegible]

## 金融（十八日）

△日銀帳尻 發行高 [illegible] 正貨準備 [illegible] 預金高 [illegible] 貸出高 [illegible]

△東京コール 翌日拂 [illegible] 無條件 [illegible] 普通 [illegible]

△鮮銀帳尻 發行高 [illegible] 正貨準備 [illegible] 保證準備 [illegible]

大 京城明治町 大原現物店 代表電話(2)五一三一 ◎本日ノ動キ

### 大原現物店 本日ノ動キ

| 銘柄 | | |
|---|---|---|
| 鋼管新 | [illegible] | [illegible] |
| 同一新 | [illegible] | [illegible] |
| 同二新 | [illegible] | [illegible] |
| 三菱新 | [illegible] | [illegible] |
| 日產新 | [illegible] | [illegible] |
| 人造肥料 | [illegible] | [illegible] |
| 同新 | [illegible] | [illegible] |
| 昭和肥料 | [illegible] | [illegible] |
| 同新 | [illegible] | [illegible] |
| 電氣化學 | [illegible] | [illegible] |
| 同新 | [illegible] | [illegible] |
| 日本麥酒 | [illegible] | [illegible] |
| 撫炭新 | [illegible] | [illegible] |

### 大勢は押目買

週末遂に踏上げた相場は西軟東硬になつたので新鐘以下雜株買の旺盛に人氣を良くしてゐた矢先とて蔣介石の親日演說も好感され又一面に於ては保險會社信託銀行資產筋の雜株成行買は四分利公債と採算して物色してゐるのでその根低深しとみられ從來の指值買から成行買に一轉せる事とて人氣は一段と明朗化し雜株の身替りに新東買りあるも利かず遂に新値から新値を買ふに至り戰爭相場の高値を拔き前も七〇圓の大關門を拔き東京は更らに一段高が期待される情勢となつた爲の安値から完全に十一月切りもよつたのであるからこの過呼吸的の押しがあるかも知れぬが押目は買とみられるに至つた而も米國景氣農村景氣日支好轉見越など好材料に續續されてゐるので買氣はまだ〳〵衰へぬものとして大勢は押目買の一つにあらう

## 株式

# 新値を買進み 一齊奔騰す

## 雜株高に尚ほ强調

**前場** 休日中の擱氣配は蔣介石の親日演說に驅りであつたが今朝は新鐘買に引續いて雜株買旺盛となり東硬西軟の振合となつたので東阪共に新東以下一齊奔騰寄附を報じたので果然買氣旺盛を極め新東は一六九圓七と三圓九高と暴騰して寄附一本に三千七百枚からの出來高を示し大新一〇二圓五と二圓五高日產八三圓九と二圓六高と一齊奔進 朝取七八圓四朝新三三圓七と六高に寄附あと新東は利喰に九圓一と引弛みたるも東京高に遂に一七〇圓關門を突破し大新も一〇三圓四朝取は八〇圓丁と乘せ異常の活況を呈し日產は戾りに伸力乏しく朝新も四圓丁と伸悩み日魯五九圓六帝人新八〇圓九拓新一六圓五と强調にて終局新東一圓三高大新一圓高日產二安朝取一圓六高朝新同事と活況裡に前場引

**後場** 前場一齊奔騰のあと後場は新東一七一圓丁大新一〇三圓丁日產八二圓六と持合つて寄附あと東京は持合ながら當所新東は利喰と戻り賣にジリ安を辿り六九圓五と一圓五方氣崩れ大新も二圓台に伸悩み日產は三圓五と上放れたが買物に二圓二と活力なく朝取は七一圓五とあつたが一氣にあげたあとゝてこの邊の揉合であつた

現物專門 今 京城府 秋田株式現物店 電話本局(2)代表 5155 5156 5157 5159 5150 644 669

### 秋田株式現物店 十八日午後二時調

| 銘柄 | 値 | 銘柄 | 値 |
|---|---|---|---|
| 鮮銀 | 七七・八 | 東電 | 六六・六 |
| 同新 | 一九・九 | 大同新 | 二一・八 |
| 殖銀 | 三一・五 | 帝人新 | 八〇・五 |
| 朝鐵四 | 九・二 | 旭ベ新 | 二八・八 |
| 金鐵新 | 三五・六 | 帝麻新 | 一三・〇 |
| 西鮮新 | 一八・九 | 日鑛新 | 四〇・六 |
| 東亞新 | 三五・二 | 三菱新 | 二六・五 |
| 東拓新 | 一六・四 | 北炭新 | 四三・〇 |
| 東亞煙 | 一四・四 | 日石新 | 一八・四 |
| パルプ | 九・五 | 鋼管新 | 六六・〇 |
| 亞麻紡 | 三一・七 | 同二新 | 三三・七 |
| ホツプ | 三〇・〇 | 大島鋼 | 三三・〇 |
| 朝鮮紡 | 三七・八 | 日魯新 | 六八・六 |
| 日窒新 | 四五・五 | 商船新 | 一五・三 |
| 人肥新 | 四一・八 | 滿鐵新 | 三五・九 |
| 電化新 | 三六・八 | 京阪 | 八三・六 |
| 帝糖新 | 六八・〇 | 同四新 | 九・五 |
| 塩水新 | 一二・九 | 淺野二 | 一五・六 |
| 日立新 | 二九・〇 | 土佐新 | 一九・八 |
| 石川島 | 一五・三 | 鮮紙 | 三三・六 |

### 放射線

▲週末一齊高を演じたあと今朝は新東中心の奔騰である一流雜株買の身代りに新東に繫がれてゐたのであるが買勢無盡の咎めが現實に現れた譯だ▲週末煎れあげたあと今朝は新値を買つて東京も全く硬化し切つた如くである月初めの安値からとう〳〵十圓切りも上放れた雜株が後援となつてゐるのでこの相場は賴もしいとある▲蔣介石は遂に親日を表明したが支那人の事だからどの程度に信用してよいか分らぬが上げ足に向つた市場では之を好感するに何の不思議はあるまい▲北支が出來上つて中央との調整が出來たら之程良い材料はあるまいやがて之を買ふ時期が來る事に間違ひはあるまいとみてよい▲新田君昨日甲和會から歸る歸來談に曰く大阪鐘新を二八圓四六どころから五千枚程買つた從來五人組が買で地場が向つてゐたのが僕の買で他の機關店から買物が出たと云ふので新鐘買となつた』東の山一の新鐘買と知らず〳〵軌を同じくした譯だ又曰く『山一の新鐘買は台灣の林本源が主だそれに十五銀行とか東洋高壓、東電に對する銀行保險筋の買は素晴らしいそしてこの身代りに新東を賣つてゐる新鐘買は四分利公債より利廻よく又株式中最も安全性があると云ふ譯だから雜株買の根據は大きい』と

### 朝取殘玉

| 新東 | 賣 | 買 | 朝新 | 賣 | 買 |
|---|---|---|---|---|---|
| 小林 | 四五〇 | 一〇〇〇 | 小林 | 一〇 | 一三〇〇 |
| 金光 | 一一〇 | — | 金光 | — | 五〇 |
| 白井 | 七〇 | 七〇 | 白井 | 二五〇 | 四〇〇 |
| 三田原 | 一〇〇 | 一七〇 | 三田原 | 三〇〇 | 六五〇 |
| 大原 | 二〇〇 | 七〇 | 大原 | 一〇〇 | 四〇〇 |
| 德泰 | 七〇 | 四〇 | 德泰 | — | 一八〇 |
| 山口 | 四〇 | 四五〇 | 山口 | 一一〇 | 七〇 |
| 立山 | 一〇〇 | 六〇 | 立山 | 六〇 | 三〇〇 |
| 京證 | 三〇〇 | 一〇〇 | 京證 | 五〇〇 | 九〇〇 |
| 成淸 | 八〇 | — | 成淸 | 六〇 | 一 |
| 松山 | 一〇〇 | 一三〇 | 松山 | 一五〇 | 三五〇 |
| 古野 | 六〇 | 五〇〇 | 古野 | 八〇 | 三〇〇 |
| 金益 | 一四〇 | 五四〇 | 金益 | 一一〇 | 五〇〇 |
| 東亞 | 一一〇 | 一五〇 | 東亞 | 三五〇 | 八〇 |
| アジア | 四四〇 | 八〇 | アジア | 一六〇 | 一七四〇 |
| 第一 | 四五〇 | — | 第一 | — | 一〇 |
| 丸玉 | — | 六〇 | 丸玉 | — | 九〇 |
| 丸星 | 五〇 | — | 丸星 | 一〇 | 五〇 |
| 新田 | 一三〇〇 | 一五〇〇 | 新田 | 七〇〇 | 九〇〇 |
| 内海 | 四〇〇 | 一三〇〇 | 内海 | 三〇〇 | 一六〇〇 |
| 白栄 | 一〇〇 | 一五〇 | 白栄 | — | — |
| 蕊瀬 | — | 四〇〇 | 蕊瀬 | — | 一〇〇 |
| 山源 | 二〇〇 | 六〇〇 | 山源三 | 二〇〇 | 七〇〇 |

### 景氣は好調

休日中の氣配は引續いての外電の良好を好感して騰りであつた而も蔣介石は五全大會に於て親日演說を行ひ排日派に一大痛棒を與へたと傳へられてゐるので强氣は愈よ調子づいて來つゝある而して新鐘株を始め實力株の如きは買方の玉は直ちに投資筋に引かれてあとは之が穴埋めに買進む方針を執つてゐるもの丶如く新鐘買の如きはそれであると傳へられてゐる而して現在に於る景氣の實體に關しては種々觀測が行はれてゐるが大體に於て實勢は好調の軌道に乘つてゐるとの結論に達し得るであらう併し乍らその反面には强氣と雖も一脈の警戒氣分を忘れぬのであつても差支へないのではあるまいが之が景氣の本體を覆ふてゐるとみてよい。今日の實勢から云つて物價の昂騰は新しき段階を作らんとしており之に貿易景氣金融景氣等が出現すべき筋合にあるのであるそれが直後的に一氣の株價上昇となつて現れぬのは景氣の動きそのものから所謂材料らしき材料が出て來ないからである景氣相場が出るのは一般大衆がシビレを切らしたあとに出るのが常例となつてゐるやうだこの見地からみる時金融緩慢と米國景氣を背景に財政インフレ農村景氣貿易各事業部門の好調等材料が漸次手揃ひとなつて來ると暮から春へかけて大相場の展開があるとの豫測してよいであらう

株式會社朝鮮取引所證券米豆取引員 新田義民商店 證券部 京城府黃金町二丁目一九九 米豆部 仁川府海岸町三丁目一 電話 營業案内進呈

仁川府海岸町二丁目 朝鮮取引所米穀部取引員 桑野健治商店 電話長三九番六三九番

### 實物前場

電化新二七圓五商船五二圓三日產新二三圓油脂二五圓五大同電力五〇圓五同新一二圓丁東滿パルプ九圓六北炭新四二七（出來高一八〇〇）

### 東京國債市況

【東京電話】株式高に刺戟されて全面的に買氣起り頗る好勢の商狀であつた甲五分利一〇四、四〇▲一回四分利不申▲二回四分利不申▲佛貨四分利一八六、九〇

## 期米

# 地場賣に不努

**前場** 今朝は株式高と相俟つて阪地の上放れを受け京城筋が㊉㊎等から好く買物を齎らしたため當八圓〆九錢中出來す先八圓五十七錢と六錢に寄付きしも人氣買過ぎ模樣にはアは五十四錢から一錢と屁古垂れ阪地の手堅きに兩び五十四錢から九錢と盛返したが高値は依然賣氣濃はず阪地高に比し伸悩み商狀に前場を終つた

**後場** 前場伸悩みのあと後場は當八圓一九錢中八圓三〇錢先は八圓五〇錢と九丁安し寄附あと四五錢から四四錢と不勢であつた

### 當限は月末安

阪地の當先は殆んど同鞘を示してゐるに拘らず當所の當限が先物より四十錢以上も下鞘を叩いて居るのはそれ丈け買方に有力者のない事に依るは云ふまでもなく一面には十限に受渡された古米が持つて行き場のない所から氣預けされて居るためその古米荒れに依る事も一因と見られてゐる從つて當限は目先直る見込みないのみか月末になると荷買方の受米忌避に依り更に先限との鞘は擴大するのではないかと觀測されてゐる

### 米界六感

相場は採算時代に入るとハキ〳〵動けなくなると同時に商内は寂れるものであるが今年は大手筋こそ未だ見送つて居るも地方小口筋の取引は非常に多く取引所も取引員もホク〳〵の態である▲之れは豐作と米價高に依り農家の懷が豐富となつて來た結果で明年は更に商内がハズむだらうと期待されてゐる▲そして今の所地方注文は概して押目買ひが多いとか▲內地米の凶作や四割の事情から推すと十年產米は高いと見るのが當然であるが相場と云ふ奴は例令高値を孕んで居る場合でも野も山も高いと見る時は決して直るものでない事から推すとこの相場は强そうに見へても本格的に直るのは時期尚早かも知れない▲問題の正米は依然產地も賣澁つては居るが內地から沓目買進んで來ないので漸次定期と鞘を縮少して居る▲して見ると聽ては正米と採算が出合ふ事になつて實米荒れとなるのではないかと見る向も尠なくない▲何れにしても今後舊正月迄は新穀出廻りの最盛期であるから買方としては餘程注意して乘出す必要があるらしい

# 阪仁鞘擴大か

今朝阪地高の原因は株式高に依る模樣であるが當所がその割り伸びないのは人氣の買ひ慕ひに依り地場が下賣成に一致せる事とも一つは正米に買氣が起つて來ない等に起因するものと見られてゐる從つて當所は例令今後阪地が更に引締るとも荷斯ふした伸悩み商狀を呈し阪地との鞘は擴大するであらう

### 仁川在米減

十八日現在の仁川在米高は民間の持米二萬一千八百二十二叺で前週に比較すると六百八十八叺の減少である其他籾は民間持叺が一萬三千二百四十五叺大豆四千六百四十五叺小豆一百六十九叺大麥白九百八十五叺裸三百四十九叺小麥二萬八千二百五十二叺黎五百袋內地米四千七百七十八俵蓬萊米四百八十二袋である

### 仁川穀物出入（十七日）

廻着籾一六、八二一石玄米一三、七四二叺白米二、〇〇〇袋大豆六一、一七叺小麥四五五叺▲輸移出白米一、三七〇叺一、〇五〇袋玄米八、〇六一叺大豆二、三五二叺

### 仁川期米本玉

| | 當 賣 | 當 買 | 中 賣 | 中 買 |
|---|---|---|---|---|
| | [illegible] | [illegible] | [illegible] | [illegible] |

| | 先 賣方 | 先 買方 |
|---|---|---|
| | [illegible] | [illegible] |

### 各地正米市況

仁川（十五錢高）丸仁三等二十八圓四十五錢玉繩二十八圓五十五錢不合格米二十五圓五十錢一等白米十一圓八十錢籾上物八錢四厘中物八錢二厘下物八錢二厘で内地米凶作の爲め產地が賣澁るので何れも前日より十五錢高

釜山（十五錢高）仁三等 [illegible] 四等 [illegible] 出 籾 [illegible] 出來高 [illegible] 籾 上 [illegible] 中 [illegible] 下 [illegible]

大邱（廿錢高）四等 [illegible] 一白 [illegible] 籾 上 [illegible] 中 [illegible] 下 [illegible]

群山（持合）四等 [illegible] 一白 [illegible] 籾 上 [illegible] 中 [illegible] 下 [illegible]

木浦（廿錢高）四等 [illegible] 一白 [illegible] 籾 上 [illegible] 中 [illegible] 下 [illegible]

仁川大豆相場（十八日）龍山三等一七、一〇滿川三等一六、九〇長淵三等一六、九〇金汗三等一六、六〇汶山三等一六、六〇瀨原三等一六、六〇龍川三等一六、五〇海州四等一六、一〇天安四等一六、〇〇

# 相馬大作 (223)

桃川燕雀演　鈴木濱畫

### 用意整ふ

此時秀之助が容を改め

秀『飯山氏其許の御高恩は秀之助死して後と雖も忘却仕りませぬが、然し只今のお言葉、此の秀之助に御助勢下さるとの事、其儀だけは平にお斷り申上げます』

市『ハア、いかんかナ』

秀『貴公は天下の直參、浪人者に加擔をされた事が後日公儀へ知れては宜しくない、其儀は是非思ひ留まつて頂き度い』

頑として聽じないから、それでも强つてとは謂へません

市『左樣か、助勢をしなくても大丈夫かナ』

秀『其儀は御心配なく、尾崎秀之助必ず津輕侯を討取つて御覽に入れます』

市『津輕さへ討取る事が出來るなら、拙者が助勢すると否とは問題でない、然らば十分に注意をして討取らつしやい、さア心祝ひだ大いに飮まう』

二人は欣然として祝盃を擧げ、他の者には何の心祝ひだか譯が判りません。

翌此旨を喜三郎と三郎の許へも知らせると、此の兩人も大に悅んで、早速、飯田の屋敷へ尋ねて來て、當日は正巳の刻、上野東叡山代參の砌、お成街道黑門前附近に於て、事を發するといふ打合せが出來た。

密に用意をして、當日の來るのを千秋の思ひで待つて居ると、愈よ津輕侯代參の當日となる。

尾崎秀之助は十分身輕に扮裝し後鉢卷、玉だすき、一挺の種ケ島を用意して、飯田市郎右衛門に別れを告げ、夜の明けない內に土手四番町を出て、彼是れ東の白む頃ほひ、上野黑門前の廣小路に來り、何處か宜い足場はあるまいかと見廻すと、三枚橋の橫に金澤屋といふ菓子屋がある、隣家と菓子屋との間が三尺の路地になつて居て、その路地に置いた大きな天水桶、これが半分程路地口を塞けて居るので、身を潛すには屈竟の場所であります。

尾崎秀之助は天の與へと打喜び窃に天水桶の蔭に身を潛めて時刻の來るのを待つて居る內、夜は全く明け放れて空は拭ひ取つたやうな朗かな天氣でありました。

馬喰町の松田屋重助方に泊つて居る喜三郎國定と鵜田三郎の兩人、前夜から是も十分に支度を調へ、三郎も亦一挺の種ケ島を用意して、彈丸其他の調べが濟むと、

三『さて喜三郎殿、其許に申上げて置きたい儀がござる』

喜『ハヽア、何ですな』

三『今日は將軍家の御代參、して見れば津輕侯も、平素に倍した供揃ひと存ずるが、それだけ討つ方の身になると困難が增す道理』

喜『如何にも』

三『依つて拙者は一命を投げ捨て大作殿に殿の首級を擧げさせ度いと心得居ります、從つて拙者の斬り死は覺悟の前、そこで其許に御依賴をいたすのだが、必ず助太刀に出てはなりませんぞ、其許は少し離れた所に場所を取つて、愈よ我々が殿の首級をあげたと見屆けたなれば、其足で直ぐ本國盛岡へ早打が願ひ度い』

喜『左樣でございますか、私は高の知れない刀遣ひ、お役には立つまいが助太刀をする心得でありましたが、宜しうございます、さういふ事なれば仰せの通り、盛岡へ早打をいたしませう』

三『就ては茲に五十兩ござる、斬り死をする拙者には不用の金、其許に進上いたすから、早打の路用としてお使ひ下されたい』

京城日報　朝刊十二頁


別冊附録

# 和服洋服 防寒物の編方集

赤ちゃん用・男女兒用・婦人女學生用・男子用・老人用の新案物で大評判

△防寒物の仕立方も發表

どれもこれも重寶づくめの新案物ばかりです。直ぐ役に立つて一家中が寒さ知らずに過せる和服洋服お望み次第の防寒物の編方集です。作方は簡單で説明は徹底的の親切振り。『主婦之友』の愛讀者だけが得られる日本に二つとない重寶附録で大評判

# 主婦之友

十二月號發賣

今月も子供繪雜誌贈呈で大評判

大變な人氣です。賣切れぬうち大至急お求め願ひます

## カフェーと女給の祕密を密偵(スパイ)する記

山田わか　井出ひろ子　麻生なつ子

奥様方よ！あなたの旦那様がカフェーで一體何をしてゐるか御存じですか。『主婦之友』奥様軍が敵地に踏み込んで密偵した驚くべき男子の行狀記

## 妊娠調節で夫婦愛を破綻させた告白

近時流行の性的不滿の夫婦が愛情を破綻させるに至つた重大告白が『主婦之友』に發表されて奥様方に大評判。

## 果物を用ひて美人になつた方法發表

林檎で美しくなつた水の江瀧子の實驗を初めお金をかけずに美人になつた果物化粧の祕密發表大評判。

## 手藝内職に成功する方法の懇談會

大流行の手藝内職に成功する祕訣を經驗家が惜し氣もなく公開。

## 贈物用の可愛いお人形二種の簡單な作方

中原淳一先生の可愛いフランス人形と日本人形の簡單な作方で大人氣

## 烏丸伯爵家に傳はる名灸祕法 腦溢血が忽ち治る名灸公開

『主婦之友』に初めて公開された起死回生の名灸の祕法。家庭で出來る方法で大評判。

## 男の子と女の子を思ふままに産んだ實驗

男の子でも女の子でも自由自在に産んだ實驗家がその方法を『主婦之友』に詳しく發表。鈴木甚吉博士の御意見も併せて發表して奥様方に大評判です。

## 婦人病と淋病を經濟的に早く治した祕法

罹つたら最後一生治らぬといふ淋病がバナナの皮で忽ち治つた療法その他二篇。

△新家庭のお正月を迎へるお支度畫報
△大辻司郎さんと人氣女優の世界漫談會
△吉川綠波の初戀物語
△大根と豆腐の經濟料理
△風邪の即治療法
△番犬の飼方と素人訓練法の座談會
△[illegible]苦心する家計十[illegible]

輕くて温かい室内用肩掛

## △子供の病氣の上手な看護法畫報

むづかしい子供の病氣の看護法を專門の先生方が『主婦之友』に詳しく發表されたのでお母様方大喜び

## △肺病の婦人の一番早く治る療法

婦人なるが故に特に知らねばならぬ肺病の一番早く治る療法を杉田博士が『主婦之友』に詳しく發表

## △働く未亡人の生活を語り合ふ會

子供を抱へて働く未亡人の生活の苦勞と人知れぬ惱みをしみじみ語り合つた涙の會で評判の特別記事

## △食物の小商賣に成功した經驗

百圓たらずの資本で食物商賣に成功した素人の御婦人方の苦心談で誰方にも直ぐ應用できる方法發表

## △大賣出しの掘出し物の上手な買方

デパートや小賣店の大賣出しで掘り出し物を買ふときの奥の手を根こそぎ公開した奥様方の必讀記事

## △縮緬の訪問着三百枚贈呈の大懸賞

（ハガキ一枚[illegible]）

## ターキーの寫眞自叙傳

西條八十（詩）

レヴューの人氣女王、水の江瀧子が『主婦之友』のために實演した自叙傳畫報で西條八十先生の美しい詩と共に大評判。ターキーファン熱狂の大畫報。

長篇小説　眞實一路（山本有三）
長篇小説　男の償ひ（吉屋信子）
長篇小説　人妻椿（小島政二郎）
長篇小説　あねいもと（片岡鐵兵）
長篇小説　菩薩の花（子母沢寛）

定價五十錢（送料六錢）　東京神田 振替東京一八〇番　主婦之友社

# 豫算省議は俄然 暗礁に乗り上ぐ

## 國防豫算は事務的解決不能 藏相の指示を仰ぐ

【東京電話】大藏省豫算省議は愈よ最後の難關たる陸海軍兩省國防豫算の查定審議に移る順序となつてゐた所、十八日に至り俄然暗礁に乗り上げ十九日開催の豫算省議も遂に中止の止むなき事情に立至つた、即ち大藏事務當局としては目下國際政局の上より見て國防豫算のみは到底事務的見地からのみでは解決し得ず、省議開催前に高橋藏相の政治的熟慮に俟つ必要上省議の形式を避け、十九日津島次官、賀屋主計局長より直接藏相の指示を仰ぐことになつたもので、目下の所國防豫算の解決の鍵は全く高橋藏相の裁定如何に懸つてゐるものと見られてゐる、從つて豫算閣議の前日たる二十一日には一應最終の豫算省議を開くことになつてゐるが、大藏省の方針は既に明年度の自然增收を目安として公債發行額を減少することに決定しており、增稅斷行の意思なき今日陸、海軍兩省の新規承認額は當然三億三千萬圓限度に壓縮されざるべからず、之に對し兩省の復活要求をどの程度に緩和し得べきか一に藏相の裁斷如何に俟つ譯である

# 新規要求全額の 承認目標に邁進

## 陸軍當局の決意固し

【東京電話】陸軍明年度豫算に就ては、大藏省の赤字漸減方針に基づき大斧鉞を加へるとの查定方針が傳へられて居るが、陸軍では既定方針通り明年度新規要求全額の承認を目標に邁進する決心で、新規要求中の最重要費目たる航空充實費、資材整備費、滿洲事件費の三大費目に就て

一、航空充實費六千八百萬圓は既に大藏省承認濟のもので問題はないが、本費目は列強陸軍の陣容より見て緊急不可缺のものである

一、資材整備費一億五千萬圓は支那滿洲を中心とする接壤各國の兵力、並に國際關係の逼迫より見て世界諸强國に比較して劣勢な我國軍備の整備は極めて緊急を要するもので、之亦計畫に於ても經費に於ても最少限を要求したもので之れ以上減額は望めない

一、滿洲事件費一億六千萬圓は元來新規要求とすべき性質のものでなく、標準豫算中に組込まるべきもので、在滿部隊の兵備狀況並に治安維持の現況より見て減額は不可能である

と云ふにあり、大藏當局が赤字漸減を鐵則としてこの要求額に苛酷なる斧鉞を加へる場合は、陸軍に於て豫て研究しつゝある稅制改革案公債政策を提示して飽まで初志を貫徹する意向で、國家財政調整の大局論を基礎に躍進途上にある我國に適合する新樣式の豫算編成方針確立の必要を力說してゐる

## 陸相を迎へて 車中重大會議

【東京電話】明年度豫算案、更に北支情勢の變化等で繁忙を極めてゐる陸軍省では、古莊次官以下關係首腦部は二十日大演習地から歸任する川島陸相を出迎へ、車中において陸相不在中の事務を詳細報告すると共に、緊急當面の諸案件について詳細說明一氣に解決を期することゝなつた、即ち影佐軍務局滿蒙班長は陸相を京都迄出迎へて、北支の新事態について說明報告し、大城戶經理局主計課長も名古屋まで出迎へて難關視されてゐる明年度陸軍豫算について報告進言し、更に古莊次官、後宮人事局長は靜岡まで出迎へて十二月の定期異動に關し詳細說明、二十一日三長官會議を開き正式異動を決定し上奏御裁可を仰ぎ內命を發するについて具體的打合せをとぐることゝなつた、斯くて川島陸相が二十日歸京するをまつて陸軍中央部の重要問題は急速に進展するものと見られる

# 華北地方 自衛會組織大綱

## 自衛宣言を發し愈よ 積極的行動を開始す

【北平十八日電通】北平市商會及び各方面の有力團體代表者により組織された華北地方自衛會は十八日自衛宣言を發し、北平並に北支一帶に撒布して愈よ積極的行動を開始した、同會の組織大綱は左の如くである

一、本會は中日親善に努力し經濟提携の促進、地方自治提唱並地方自衛を期するを以て主旨とす

二、本會に會長副會長各一名、顧問若干名を置き總務、交際、經濟地方、調査、宣傳、文化、衛生の各部を設く

三、會員二名以上の紹介あるものは會員たるを得

## 松岡滿鐵總裁 龍井から圖們へ

【圖們特電】十八日午前十一時半飛行機で來龍した松岡滿鐵總裁は龍井市民の盛んな歡迎を受けて間島總領事公館に入り官民の主なるものと會見、民會、商工會よりの陳情を聽取した後官民五十餘名を總領事館商間に招待して午餐會を催し、席上豫て抱懷せる間島問題に對する所感を披瀝し、在住民の期待にも副ふべく努力しようと約し午後一時十分龍井飛行場發圖們に向つた

## 松岡滿鐵總裁 きのふ雄基着

【雄基電話】松岡滿鐵總裁は佐藤理事、神鞭秘書を帶同、出迎への齋藤北鮮鐵道管理局長、多田羅津建設事務所長等を伴ひ十八日午後六時十五分雄基に到着、驛頭に出迎への官民に挨拶しつゝ旅舍に入つたが、車中次の如く語る

自分は卅年前から羅津を終端港として圖們新京を結び、ハルビン昂々溪更に大黑河に通ずる線を最も有望と主張してゐた、その夢は歎法螺のやうにいはれたが今日その實現を見、洵に感慨無量だ、羅津建設を吞吐三百萬噸の一期工事で打ち止めるなどの悲觀說を唱へるものもあるが、これは滿洲奧地の事情を知らぬ人の言ふとこで、現下の狀勢では羅津は十年を出でずして一千萬噸を吞吐するに至るだらうよつて勿論二期、三期工事を進める計畫だ、今回內地へ行くとは赴任後一通り滿洲を見たから內地の人に正しく滿洲を認識させるため滿鐵豫算も決定したから、當局の了解を得るためにほかならぬ

# 丁支那代理大使 重光次官訪問

## 日支提携の三原則に基いて 具體的交渉の開始方を提案

【東京電話】廣田外相は四相申合せによる新對支政策に基き、かねて蔣駐日大使に日支提携の三原則を提言中であつたが、國民政府も北支自治政權樹立運動の積極化の情勢に鑑みこの際急遽右提言を容れることに方針を決定したものの如く、十八日駐日支那代理大使丁紹伋氏を通じ右の旨を回答し、更に具體的交渉の開始方を提議する所あつた、即ち丁代理大使は十八日午後四時外務省に重光次官を訪問し、蔣大使歸國前廣田外相との間に交渉を進めつつあつた日支親善提携の根本方針、即ち

一、排日取締りより更に一歩を進め日支共同關係の促進

一、日滿支の事實上の提携及滿洲國の接壤地域たる北支に特殊地域設定を承認

一、赤化の日支共同防衛

右三根本原則については國民政府としても異存なく、更にその具體案につき日本側の意向を承りたい、而して支那側としては直ちに交渉開始の希望を有するが日本政府に於て交渉手續方法などにつき具體案などあらば伺ひたい

と日本側の三原則に基く具體的交渉開始方を提案した、之に對し重光次官は

一、かねて提議中の日支提携問題の具體案につき協議を開始することは日本側としても勿論異存はない、手續方法などに就ては支那側に於て具體案あらば我方としてはこれに從ふ用意がある日本側としては有吉大使を通じてもよいが蔣大使が東京に歸任するならば廣田外相と蔣大使との間に漸次話合ひを進めるのを適當とする

一、而して具體案の協議につき支那側に特に希望したいのは日支關係の實現の情勢に適應する樣充分考慮を拂はれることである就中北支の自治運動に就ては日本及滿洲國との間に圓滿且つ滿足なる事態を招來する樣注意することが必要である

と支那側の提議を應諾すると同時に、北支の事態に對する日本側の希望を披瀝し支那側の反省を求めた、次いで丁代理大使は北支の自治運動鎭靜のため中央軍を集結しつゝある旨の報道は事實無根である、支那側は日支親善增進以外に他意はない旨を强調し同五時三十分辭去した

# 政治工作に依り 圓滿收拾を圖る

## 北支自治問題に對し 國民政府對策を進む

【南京十八日電通】國民政府は北支自治問題の成行を重視し、最近宋哲元氏との會見の結果を齎して歸京せる熊斌氏の報告を基礎に對策を進めてゐるから、早晩商震氏その他北支領袖等と政治工作に依り時局の圓滿收拾を圖るに決し、萬一の場合にかても武力に依る解決を爲さぬ方針で、現在徐州驛に駐在する第二師以外には中央軍を北上せしむる樣なことはないものと見られる、而して中央側は北支問題の解決は結局日本との關係を一層緊密にする以外方法なきを自覺し、五全大會終了後北支軍事分會の撤退を斷行し、宋哲元氏を河北、察哈爾兩省の綏靖公署主任に任命して對日滿關係の整調に當らしめると共に、出來れば中央でも日本側の出先首腦部並に東京政府との間に直接折衝を行ひ、問題解決を圖る意向を有してゐる

最近北支情勢につき種々傳へられるが日本側との間に左の如き諒解が完全に成立した

一、日本は支那側の施政には干涉しない

二、領土は決して侵略しない

三、北支は完全に中央政府と關係

# 唐外交部次長 磯谷武官を訪問

## 對日方針不變を傳ふ

【上海十八日電通】外交次長唐有壬氏は十八日午前十時武定路の官邸に磯谷大使館附武官を訪問し、約二時間に亘り上海に於ける水兵射殺事件以來引續き行はれる邦人迫害事件により日支關係惡化の險惡化に對し排日取締上遺憾の意を表したる後

最近一部に於て國民政府が抗日策を決定せるものゝごとく傳へられるが事實は然らず、軍政部長何應欽氏の對日親善外交不變言明後、蔣介石氏も十八日五全大會に於て堂々三時間に亘り國民政府の對日方針の不變を力說せる旨

を傳へ次いで蔣介石氏の意圖なりとして

近く有吉大使が南京に赴く際貴武官も同行されたい、而して南京に於て幣制改革、借款問題などにつき懇談したい

と申入れをなした、これに對し磯谷武官は

國民政府が抗日政策に轉向せざりしは支那のため喜ばしきことであるが、猶國民政府部內には歐米派、反汪派その他陰險なる分子の策動あつて容易に抗日政策に轉じ得る狀態にあり

と率直に意向を表明し、南京行についてはなほ諾否の回答を與へなかつたものと觀測する

## 南京政府が閻氏を軟禁か

【北平十八日電通】太原來電によれば閻錫山氏は十七日南京より太[illegible]

但し北平當局者間には、南京政府は北支の新事態に捲き込まれる懸念から閻錫山氏を歸還せしめず、引續き南京滯在を求め軟禁狀態に置くであらうとの說が傳へられてゐる

## 自治政權名稱

【北平十八日電通】北支自治政權の名稱は華北人民自治防共委員會とすることに九分通り決定した

# 自治政權樹立の 重大宣言

## 廿四、五日發出の段取

【北平十八日電通】北支自治政權は河北省主席商震氏が十八日夜保定より來平し山東主席韓復榘氏が二十日午後飛行機にて着平することに依つて最終準備を了り、早くば二十一日或は二十二日第一次自治宣言の發出を見、二十四、五日に至つて自治政權樹立の重大宣言發出の段取りに決定した

四、北支各政府機關、軍事機關を離脫するものでない

日本人顧問を招聘しかし第四項目については支那側は完全に自主的に支那兵司令と蔣介石氏との間にある筈、宋司令と蔣介石氏との間には今回の日本側との交渉は悉く報告し完全な諒解が保たれてゐる、最後的發表は五全大會終了後の二十日か二十一日になるつもりだ、新機關の名稱は多分中華民國北支自治政府と決まるだらう

## 重大宣言文 起草中

【北平十八日電通】北支獨立政權樹立の重大宣言は山東省主席韓復榘、平津衞戍司令宋哲元、河北省主席商震の三巨頭並に察哈爾省主席蕭振瀛、北平市長秦德純、天津市長程克氏等河北、山東、察哈爾三省並に北平、天津兩市の最高首腦部を網羅し更に在野文治派巨頭若干名を加へたる堂々たる顏觸れを以て、敢然南京政府に絕緣を通告し友邦日本との共同赤化防衛及北支人民自治の爲め獨立政權樹立を直截簡明に天下に宣明することに決定し、目下宋哲元氏代表蕭振瀛氏並に韓復榘、商震兩氏代表間に宣言文起草中である、斯くて北支事態の劃期的重大變革は一兵を損せず一彈をも費さずして極めて平和裡に北支全民衆の要望を反映し、茲數日にして實現を見るに至つた

# 日埃會商

## 廿一日から續行

【カイロ十七日聯合】日埃通商會商は保護關稅賦課問題に關し停頓狀態に陷つてゐたが、十七日に至り日本代表部は本國政府よりの回訓到着し、會商は二十一日より續行されることに決定した、日本政府の回訓內容は次の通りと解される

一、保護補償を名目とする四割の附加稅はエヂプト政府において是非とも撤廢されたい

一、日本品の競爭に對しエヂプト國內產業を保護する要ありとすれば他に適宜の對策あり、日本政府は右對策について商議に應ずる用意あり

尚日本代表部は二十一日の會議において保護補償稅に代る具體案を提出するはずであるが、會商進捗をはかるためエヂプト政府においては十七日に至り一九三〇年日埃兩國政府間に締結した通商協定を期限を附けず延長するに決定した

## アメリカ政府 飽迄嚴正中立

【ワシントン十七日聯合】聯盟各國政府がいよいよ制裁案を全的に發動したのに對しアメリカ政府は依然嚴正中立の立場を堅持してゐるが、歐洲政局の動きに深甚の關心を示しつゝ成行を重視してゐる

## 吉田茂大使 自然退官

【東京電話】吉田茂大使の待命期間は十八日を以て滿了となつたので外務省は同日附を以て同大使に右の旨を通告し自然退官となつた

◇……人……

◇高橋貞夫中將(陸軍兵器本廠長)十八日平壤より入城備前屋へ、十九日午後三時發歸東

◇范漢生氏(中華民國京城總領事)十八日元山より歸城

◇住田美夫氏(陸軍騎兵大尉、騎兵第廿八聯隊附)赴任挨拶の爲め十八日來社

◇品田聖平氏(心教暗示學々會長)布教講演の爲め十八日入城挨拶の爲め同日本社來訪

# 第六十八議會の 解散は不可避か

## 政府の一部に回避論もある 成行は頗る注目さる

【東京電話】政府は大演習も滯りなく終了したので、愈よ一氣呵成に明年度豫算編成を行ふべく來る二十二日豫算閣議を開くことになつたが、豫算閣議は軍部豫算を初め農村更生助成金問題、義務教育費國庫負擔問題などを繞つて若干の紛糾はあるべきも、政府としては結局遲くも十二月上旬までには圓滿編成を終り得るものと見てゐる、而して豫算編成を終れば愈いて第六十八議會召集が近つき、政府も對議會策に沒頭することになるが、この點に關し政友會が教學刷新協議會に參加を拒絕したことは來議會に於て政友會側が再び國體明徵問題を提げて政府に肉薄すべき形勢にあることを示すものであり、來議會を解散必至に導くことは政府側も注目してゐる、而して政府及政黨側に新黨計畫者などは明春の總選擧を自派に有利に導くため、休會明け劈頭の解散を要望して居り、又軍部方面も政界革新のため政界の現狀打破を目標とするならば來議會の解散も亦已むなしとの意向を洩らして居ると傳へられ、大勢は解散不可避の狀態に置かれてゐる、然るに此の間にあつて後藤內相一派の新官僚系を中心とする政府の一部に解散回避論が擡頭しつゝあることは注目すべき現象で、その理由とする處は解散を斷行して明春の總選擧に臨む時は民政黨は與黨、政友會は野黨の旗印を揭げ飽くまで拮抗對立するから、現內閣の使命とする選擧肅正の徹底的實行に支障を來すべく、且つ又選擧の結果政友會が依然として第一黨たる場合は政權の爭奪問題も生ずるから、この際はなるべく事を荒立てず明春の總選擧は議員の任期滿了に依る圓滿選擧を行ふに如かず

との主旨より立脚するもので、この確信は久原一派の强硬分子に憾らざる政友會內部にも潛在的に行はれて居り、今後議會召集を前にして政局の緊張と共にこれが成行は頗る注目されてゐる

## けふ閣議開催

【東京電話】政府は大演習のため岡田首相以下全閣僚が留守だつたので二回に亘つて閣議を取止めたが、岡田首相が十六日歸京したので十九日午前十時から久し振りで定例閣議を開くこととなつた、しかし川島陸相を初め松田、山崎、後藤、內田各閣僚が未だ歸京しないので重要案件は協議されないらしく、一切は來る二十二日の豫算閣議に持越される模樣である

## 鐵相廿日歸京

【下關電話】內田鐵相は十八日午前八時十分門司着同九時十五分下關發急行で歸京、途中神戶に一泊二十日歸京の豫定である、又陸軍航空本部長堀丈夫中將、今井軍務局長も同列車で歸京した、今井軍務局長は宇品、大阪に立寄り二十日京都で川島陸相と會見、同夜歸京の豫定

# 北支政權首班者に 吳佩孚氏說有力

【北平十七日電通】北支政權の最高首班者として北支人民の信望篤き吳佩孚氏を推擧すべしとの意見が漸次關係當局者間に最も有力となつて來た

## 各要人續々 天津に參集

【天津十八日聯合】河北省政府商震氏は北平において宋哲元氏、秦德純氏等要人と折衝を遂げ十八日中に天津に來着、天津市長程克氏を初め曹汝霖氏、王揖唐氏等在野元老と會見自治政權樹立の具體的工作を進める筈である、目下天津には韓復榘氏その他要人の代表が續々參集、新政權の上における委員會の組織人事等について協議を進めてゐるが、要人の往來繁るが如く忙しき情景を呈してゐる

## 軍縮全權一行安東通過

【安東十八日電通】海軍軍縮會議首席全權永野一行は十八日午前十一時「ひかり」號で安東を通過した、安東市民は國旗を手にして安東驛に送迎し、ホームを埋め盡した、一行は入鮮第一歩に同胞の熱誠に感謝した

# 五省聯盟の 組織內容

【北平十八日聯合】河北、山東、チャハル、綏遠及び山西の五省は自治政府を樹立して事實上國民政府の統治から離脫するに決定したが、新聯盟の組織內容は次の通りと觀測する

一、河北、山東、チャハル、綏遠山西五省政府の自治聯盟を結成し、省政府は現行のまゝ存置し自由制度の下に五省の聯携を圖る

一、政治外交においては西南政務委員會に倣ひ、表面上國民政府に對する地方機關たる地位を維持しながら、事實上自主的に行動する

一、五省自治聯盟委員は河北首權者要人、在野元老を網羅する

一、五省自治聯盟に內政、外交、財政、軍事、司法、產業、鐵道の各部門を設く

一、財政金融上においては中央政府の統治より離脫し、海關收入を初め鹽稅などの收入全部を留保北支那民衆の福祉增進を圖る

# 蔣介石氏遂に 新政權默認

【北平十八日聯合】北支那自治工作に對し蔣介石氏は中央軍の精銳を河南省に集結、武力彈壓の氣勢を示してゐるが事實は然らず、一流の政治的洞察に基き大勢の歸趨を看取、北支那の經濟的破局を未然に阻止し赤化の東漸を防衛するには、宋哲元氏以下北支那實力派の新政權を支持するよりほかないとの見極めをつけるに至つたと見られる、チャハルに省主席蕭振瀛氏の談話は確實な方面への情報によれば、蔣介石氏は新政權默認に方針を決定、右意向を極祕裡に宋哲元氏、商震氏等に傳へたと云はれ、商震氏が最後の土壇場において自治工作に斷乎參加を決意したのも、以上の蔣介石氏の方針を見究めた結果と見られる

## 蕭氏の 重要談話

【北平十八日聯合】宋哲元氏のブレーントラストの第一人者たる蕭振瀛氏は十八、左の如き重要談話を發表した

# 自治政權の即時 確立を決議

## 各民間機關代表らが きのふ天津に會合

【天津十八日聯合】河北、チャハル、山東、綏遠各民間機關代表者數十名は十八日天津某所に會合し時局に對する緊急討議を開催した結果自治政權の即時確立を決議し宋哲元、商震、韓復榘、徐永昌、傅作儀、張自忠、蕭振瀛、程克、沈克及び殷汝耕の諸氏に對し

華北民衆は政權の解放を絕對的に贊同支持す、進んで自治斷行を宣布、市經濟回復、赤化防止の目的に向つて邁進し民衆を苦みより救へ、ことの成敗を問ふなかれ

との主旨より成る通電を發した、また[illegible]に對し大要左の如き通電を發した

各位樞要の地位について既に八年、地を失ひ北支民衆また累年困苦に呻吟するも顧みず、近くは共匪を北方に追ひまた現銀の集中政策を採り北支を困難に導く、今や忍ぶべからず、我等蹶起しこれらの秕政を免れるべく自治を達成せんとす、各位これを諒とせよ

と通電を發した團體は中華民衆聯盟會、國民自救總會、華北各縣代表聯席會議、天津工商業聯合會、山東人民自治協會、綏遠軍政自治協會、河南全省人民自救會、察綏省[illegible]會等である

## 準備委員會の 委員の顏觸

【北平十八日聯合】華北聯省自治政權重要宣言とともに更に準備委員會を任命し、新政權の具體的細目を決定する段取りだが、委員の顏觸れは次の通りと觀測する

宋哲元、韓復榘、商震、秦德純、蕭振瀛、程克、萬福麟、殷汝耕

## 夕刊後の市況

◇……大阪短期引値

大新 一〇一圓丁 三高

鐘新 一四六圓五 二高

日產 八二・二 不變

新東 一六九 九 一圓一高

◇……東京短期後場引

引 高 安

新東 一六九、五 一六〇、〇 一六六、五

**實物後場** ▲朝鮮火災一四圓二▲京南鐵道二八圓丁▲日產新二二圓九▲中央物產一九圓五▲鮮滿開拓(五〇圓拂込)一一圓丁一一三〇錢▲エタバイ新四圓六▲證券金融二四圓五▲朝日釀造三三圓五(出來高二〇〇枚)

◇……橫濱生糸後場引

當 九四三 先 九一八

## 東西南北

近年の不景氣の爲パリの勞働者は數年前の如くパリ市內で結婚式及び披露の宴を張ることは費用が嵩んで迚も出來ない▲そこで彼等は樹上の結婚といふ珍策を考へ出した▲勞働者達はパリ近郊シオー・ロビンソンに犇ゆる澤山の栗の老木の上にダンスホールやカフエを設け▲こゝへパリから來た花嫁花婿はじめ澤山の親戚友人たちがよぢ登り、茂つた木の葉の蔭で一瓶二フランの安シャンパンを拔き襲つて過すといふのである▲夕頃ともなれば同じく樹上の廣間で晩餐會を開き新婚の男女は馬車に乘つてパリ裏街の家々に歸還し新婚旅行に出るといふお廉い趣向▲目下この結婚式はパリの勞働者の間で仲々人氣があり日曜毎にこゝで行はれる結婚式の數は相當な數に上つてゐる

景品附大特賣

キッコーマン醬油

天下一品

十六立一樽又は八立二罐御買上毎に

ベルベット石鹸一函(三個入)進呈

キッコーリウ醬油

特賣區域 朝鮮全道

宮內省御用達 野田醬油株式會社

J—44

## 社説
### 伊國のふて寢

イタリーでは十一月十八日を以て『世界史上かつて見ざる恥辱と不公正との一日』として國家的休日となし、全國民をあげて業を休むさうである。自分の行狀に對して制裁を加へられたからとて一日を休日とするは、正に世界史上かつて見ざるところの所業であり、愚なる女房のふて寢に髣髴たるものがある。われら假りに伊國の立場に居らば、反つてもこれを記念精進の日として、休日これを廢して勇往邁進するところあらむ。

### 施設の緩急

官廳吏僚が惱まさるゝ問題に、地方施設についての陳情がある。陳情して來る以上相當の理由と根據とが隨伴することは云ふまでもない。故にこれら諸多の陳情に對して、われらは決して反對するものでもなく、非難すべき必要をも認めぬ。しかし陳情にも色々の方法があり手段があり手順があつて、うつかりすると採擇の緩急を誤ることなしとせぬ。特に所謂應急施設などに於て、この缺陷にはまり込むことがある。われらは今直ちにこれを事實について論議することは、問題の性質上これを憚るが、ある二三の事項を假定してこれを例示するならば、彼の三十年に一回とか、六十年に一回とか經驗するといふ災害について之を考ふる時、三十年目の災害とか六十年目の大災害とかいふことは、つまるところ滅多にない災害を意味してゐるのである。

×

然るにこの大災害に當面した場合、罹災地方の人々は直ちにこれを以て重大事となし、應急施設をしなければならぬと當局に陳情運動を試みる。災害の性質上當局としては無下にこれを拒否することは出來ず、考慮を致さゞるを得ない場合に當面する。けれども世には年々襲ひ來る災害があり厄難がある。百年に一度、六十年に一度の災害を豫想してこれが應急施設を講ずることよりも、もつと緊迫し且もつと現實的な年々の災害厄難に對する應急施設こそもつと／＼急務であるとせねばならぬ。以上は極めて極端な場合を假想して例示したに過ぎないのであるが、事實これに類する問題が多々存在することを思はねばならぬ。この事を考へる時、當局者の應急施設の實施に當りての態度も愼重を要するが、陳情する側に於ても同樣愼重に問題を取扱ふ必要があると思ふ。

×

當局者としては百年の大計としての立案も必要であり、當面の問題の處理も大切であることは云ふまでもない。故に當局者に對して斯した重大問題もあるぞといふことを知らしむる意味に於ての陳情は大切なことであるが、陳情したから直ちにこれを實行に移せ、實行せぬのは不誠意だなぞと意氣まくとはどうかと考へるのである。

# 宇宙線の正體は何
## 驚くべき物質貫通力
## 陰陽電を帶びた微粒物質
### であるといふ事だけは解つた

宇宙線といふ不思議な放射線が空から日夜の別なくこの地球上に降り注いでゐるのだが、眼にも見えないし、感じることもできない。そして、これがどこからくるのか判らない。ところが、科學者の實驗室で特別な裝置をすると、この不可思議な放射線が寫眞に映し出されるのである

宇宙線が發見されたのはすでに廿年以上も前―歐洲大戰の始まらないときだ。最近では全世界の物理學者がこの正體をつきとめるために狂奔してゐるが、例のピカール教授の成層圏氣球もその一つである。かやうな神秘な光線の存在がどうして判つたかといふと、これは地球の表面から放射されるガムマ線などを研究してゐるときに偶然發見されたものであつた

地殼の表面から出る放射線は、空氣のやうなものにでも吸收されてしまひ、一粁も高いところに昇るとなくなつてしまふのだが、それを確めるためにオーストリーの學者などが氣球に乘つて上空に行き、放射線の強度を測つたのだつた。

ところが三粁も四粁も上昇して行くうちに、放射線の強度がます／＼はげしくなつてきたので、地球から出るとは別に、どこか別のところから非常に強い放射線が來るといふことが判つてきたのである

そして、各國の學者の研究で特別な放射線の存在が明かになり、それとゝもに、これが非常に厚い物質を貫通する力をもつてゐることが判つてきた。實驗的に證明されたところでは、宇宙線は一分間に一個の割で四方八方から地球に向つてくるのである

歐洲大戰で一時、この研究が中止されたがその後、山の頂上や、海底や、鑛山の坑道や氷河の底など、あらゆる場所で測定され、今日では、殆んど大氣の上端から地下二、三百メートルの間に亘つて宇宙線の強度が測定されてゐる。そしてまた世界各國の觀測所が地球表面の宇宙線の強度をはかつてドイツのケーニヒスベルヒに報告し合つてゐるのでこの放射線の性能は可成り判つてきたが、一體、どこからこんな驚くべき貫通力をもつた線が放射されてくるのかは判然としない

最近までは、宇宙線はＸ光線やガムマ線と同じ電磁波であると云はれてゐたが、いろいろ研究されてみると、陰電、陽電を帶びた微粒な物質だといふことが判つてきたのである

すると、我々の身體は頭腕、胸、數百千かの、この微細な物質に貫通され續けてゐるわけで紫外線や赤外線の性能どころではない、非常に大きな性能がこの線から、あらゆる地上の生物に影響を與へてゐるといふことになる

この微粒子が人間の身體を透過するにも拘らず、少しも人間が刺激を感じないのは、その驚くべき貫通力の結果であつて、この放射線のエネルギーは、常溫、常壓の空氣一立方センチメートルの分子を集めただけで、十萬キロワット時の電氣を起すことが出來ると云はれてゐる

人間の細胞が、この莫大もない微粒子に貫かれて、なんの變異も生ぜぬといふことはない。學者によつては、これが生命を造るといふ説を立てゝゐる人もあるが、いまのところ透過力の大きい放射線といふだけで、これがどこからきて、どういふ作用をするか判つてゐない。これが判れば、天界の星の内部や、宇宙の進化の狀態がよく／＼判然としてくるわけで、そのために宇宙線の研究は物理科學の新らしい殿堂を開くといふ向もある

# ライ麥研究座談會（六）

### 蘭谷機械農場研究品ライ麥料理の試食

**野村** 結構ですナ、それでは私の農場から持つて來たものを御試食願ひます

**山縣** これはライ麥菓子ですナ、非常に美味しい

パンも本式に出來てゐるではありませんか、菓子と云ひパンと云ひ、全然上流家庭向專用品ですね

**野村** 原料は黒砂糖を除く外、一切農業製品で、菓子の美味なのは、農場製のバターやラードや牛乳を用ひるからです。私の農場では午後三時半のお茶に、之を常食として給しますが、子供は非常に喜んで喰べます

パンは普通の製法で、農場製粉のライ麥粉全部で、少し許りの小麥粉も混用しませんが、この樣に良く膨れます、農場の小掛さんが燒き、農場では常食として毎日一回は必ずこのライ麥パンです

カステラやオトシヤキなど作りますが、少しも小麥粉を用ひません、唯ライ麥麪をとつた一番粉のみで作ります、パンを喰べる時には牛乳を用ひ、又バターをつけて喰べます、又おやつを喰べる時はライ麥茶を用ひます牛乳も、バターも總て農場製品ですから別に金がかゝるわけでも無く、贅澤ではない、から云つた生活が上流生活と云へば農場人は上流文化生活をやつてゐるわけなんです

**丸本** 併し普通朝鮮の農民生活としては私が一昨年野村さん經營の農場視察に行つた時使用鮮人の食用してゐたライ麥團子が良いと思ひます

あの時朝鮮人の台所で實際見たのですが其の調理法はこの樣に書き認めて置きました

**蒸團子の製造**

材料として、ライ麥粉、煮大豆、食鹽

水を調合して捏ね平たき團子に作り、之を蒸し上げたるものを胡麻油を塗りたる手にとり、表面に油を附する、油を附するは、油味を與へると共に長く保存する爲なり

出來上つたものは、色は黒いが大豆煮が團子の表面に鹿の子の如く表はれたるもので、榮養學的に云へば、比較的少いライ麥の蛋白質、脂肪を、煮大豆と胡麻油とで補ひ其の味をも濃厚化し、農業勞働者に對して推奬すべき力のある食物だと觀察しました

**野村** 最近、川北面長さんから面白いライ麥料理法をきゝました、それはライ麥餅です

ナンデモ面長さんライ麥を粉に挽くのは大儀だと云ふので澱粉につくつてそれを捏ねて茹でて餅にすると云ふのです

先づ澱粉を作るには、ライ麥を水に漬け一夏は一週間、冬は二週間―で充分―三、四倍―に膨れ、表面が腐りかけて來たときに、麻袋に入れて絞り出すとライ麥の皮は袋内に滓となつて殘りどろ／＼の澱粉が外に出來るこれを採集して乾燥して澱粉をつくる、滓ざらしと同樣である、からして一旦澱粉に作つて置けば貯藏して何時でもライ麥餅を作つて喰べることが出來る趣向です

**小林** それでは、ライ麥利用としては不經濟ではありませんか

**野村** ライ麥から七割の澱粉が出來、殘り三割は滓で、この滓は豚の飼料として最も優れてゐる、川北面長の談に依ればライ麥を一戸平均一日耕、即ち四反栽培すれば、春窮は無くなり、副産物として豚を繁殖飼育して農家經濟上好都合であると云ふことです、ライ麥滓で飼つた豚の肉質は、頗る良いとの事ですが、實際私の農場で豚を肥育する場合は、ライ麥を與へますが其の結果は非常に好成績です

さうしてライ麥餅の製法は右の如く、ライ麥粉を鹽水でねり、中徑は二寸五分、厚さ三分位の平らな團子とし、胡麻油をひきたる鍋にて、太鼓饅頭を燒くが如くするのです、からしたものは口觸りが非常に良い、按するにライ麥の全體的利用から見れば、頗る純經濟的で決して不經濟ではないと思ひます

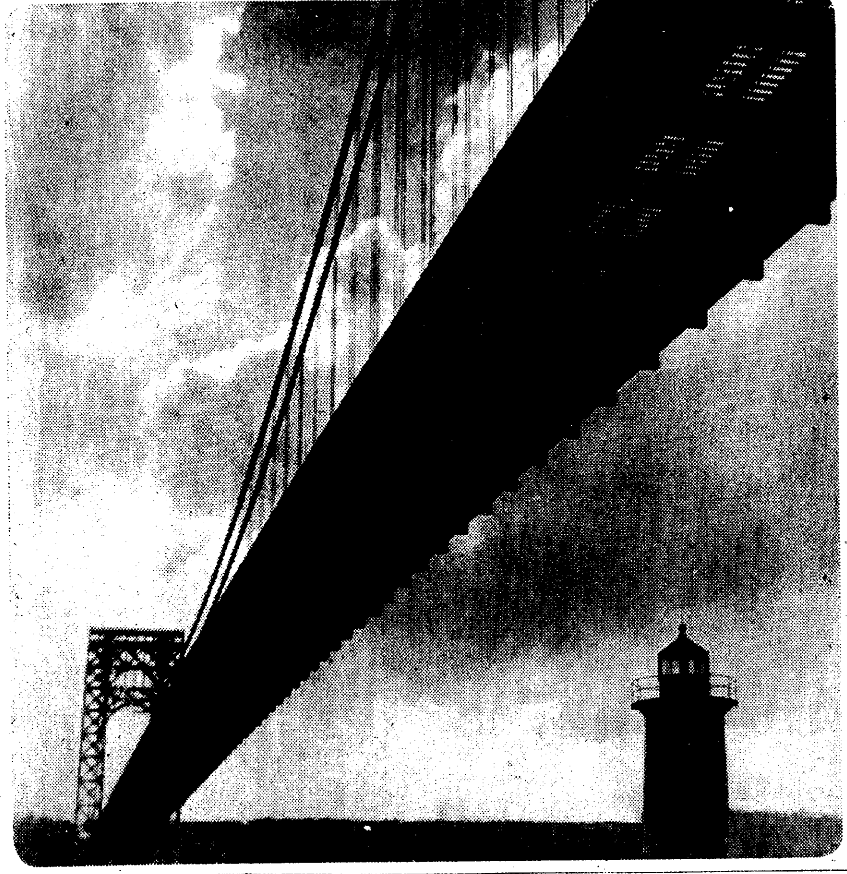

☆☆チヨーヂ・ワシントン記念橋……（米國）ハリー・テーバー氏撮影

**奇怪な窯** ハーンレイの奇怪な存在として訪れる人達を驚かす煉瓦製の異形の陶器窯です、窯にも色々あるでせうがハーンレイの窯の如き蓋し珍形中の珍形でせう

# 盲人の慰安を盲人の手から

ラヂオが世の盲人にとつて今日如何に必要缺くべからざるものとなつてゐるかは喋々すべくもない、特にその慰安的價値は非常に大きいが、一方盲人には盲人獨特の世界があつて正眼の人が書いた例へば脚本などがラヂオで放送されても盲人を滿足させるに至らないといふ苦情がある

以上の事態を逸早く認識したのが英國放送協會（Ｂ・Ｂ・Ｃ）で『盲人慰安の爲めのラヂオ・ドラマは矢張盲人の世界から盲人の手で創作されねばならぬ』と唱へ一般盲人から脚本を懸賞募集することになつた、そして同協會演藝部長ヴァル、ジールグッド氏は『放送藝術の書き方』といふ一著を作り目下點字に作製中であるが、之を參考用として近く發賣する筈である、放送協會今回の擧に『英國盲學會』（Ｎ・Ｉ・Ｂ）は双手をあげて贊成、高額の賞金を提供、更に同學會から最近出た第六十六回年次報告は

『總て應募される作品は盲人達にとつてのみならず一般人に對しても極めて興味深いものが多いだらう、何故ならそれらは何れも『音』を眞に理解し得る人々の創作であるからだ』と述べて居るが、いづれにせよＢ・Ｂ・Ｃ今回の擧は盲人に對する偉大なる福音となるであらう

# 新刊紹介

**受難の生母** 山中峯太郎著

事實は小説よりも奇であり、その奇が著者獨自の現實描寫で書きこなされ、人生の悲痛なる一斷面がその當面の人々の告白に依つて告白式に敍述されてゐる事實小説である（定價一圓七十錢、東京牛込矢來町新潮社）

**青春人生問答**（石丸梧平著）定價一圓十錢千葉市千葉寺町一三四八人生創造社

**新撰劇作叢書** 岸田國士選、澤氏の二人娘、歳月（岸田國士）定價八十錢東京神田小川町三の八白水社 二十六番館・二人の家（川口一郎）定價八十錢東京神田小川町三の八白水社

**銀行員、金融會社員實務向上指針**（山本榮著）本書は銀行各課及び金融會社各課の實際に適合せる事務の指導書である（定價一圓五十錢、東京、豐島、西巣鴨、實務向上研究會）

**肥料相談配合の仕方**（鳥澤政一編）本書は農業者に配合肥料の眞髓並に自家配合の方法を明示したもので、肥料營業者の配合肥料製造上の參考書となるは勿論、その改善向上及び施肥合理化の目的を達せんとする人々にとつて絶好參考書である（定價八十錢、東京、神田、錦町、明文堂）

**朝鮮小作關係諸法規解釋及新税金** 林昌燮著

全北日報社理事林昌燮氏は小作問題に造詣深く著書編纂中であつたがこの程『朝鮮小作關係諸法規解釋及新税金』を上梓頒布したが近來の好著として好評を博してゐる

**雄辯** 『柔道界名將鬪將リレー物語』『熱血義血大雄辯家物語』など、何れも喜ばしい青年諸君の讀物である。前者には田畑八段德七段、工藤、遠藤、諸方各六段、大谷五段あたりが活躍し、後者では西村鎭彦、伊東研齋、清澤洌あたりの筆で、マサリツ、ストレーゼマンそれに田中正造翁などが紙上に躍つてゐる『エチオピア事件の過去と將來』芦田均は筆者の分りのよい運筆が、舌と同じ樣に滑かだ。これに對して鶴見祐輔君の『新雄辯道講座』が滑かの點で對照の妙を示してゐる

**現代**（十二月號）猪狩史山、松村介石、山田準、笹川臨風あたりを動員して、老莊、荀子孫呉、韓非子戰國策から王陽明までを、平易に解説して大衆に味はせようとした努力は敬服に値するものだ、最近西歐文明の非力に飽足らず、一齊に勃興の氣運に向つてゐる東洋哲學の眞髓を逸早く大衆にまで引卸さうといふ意識にも大に贊意を表したい、際物作家としての竹田敏彦が『蔣介石一家』を發表していよ／＼際物作家としての貫祿を加へ蔣介石の人物が人間的によく描かれた名作だ

**日の出**（十二月號）岡田首相の『全國民に望む』内田鐵相の『母の愛に泣く』高橋美代子の『亡父高橋是清を語る』阿部公子の『祖父德富蘇峰翁を語る』この四篇は特輯讀物偉人小説二宮尊德（吉田絃二郎）流血の丘（櫻井忠溫）霧の夜の悲劇（三上於菟吉）珊瑚礁（加藤武雄）新編忠臣藏（吉川英治）青春五人男（サトウハチロー）西郷隆盛（山中峯太郎）妖棋傳（角田喜久雄）新撰猫王（村瀬東一）青空街道（海音寺潮五郎）青龍の權次（大島伯鶴）戀の海峽（小島政二郎）感激實話炭坑の若き英雄（葉賢助）等々（定價五十錢東京、牛込、矢來町新潮社）

**若草**（十二月號）小説飛びつくら（立野信之）戲曲母性禮讃（久板榮二郎）小説箱根（大鹿卓）小説厄介な記念品（中谷孝雄）長篇愛情術（片岡鐵兵）一九三五年の覺書、巴里畫壇をめぐる女性、來朝近き妖炎の舞姫、嬌姿讀本等（定價三十五錢、東京日本橋室町四ノ五寶文館）

**文藝**（十二月號）ゲーテとシャルロテ・ソオンシュタイン（登張竹風）文藝評論上のレアリズム（宇山雄二）小説と假構（藤原定）隨筆批（井伏鱒二）文壇フリーランサー論（新居格）博徒生活と股旅物（田村榮太郎）遂に滿足した女（村山知義）地下室の手記と永遠の良人（小林秀雄）創作にフロック（平林彪吾）渦の中（荒木巍）刺繍（林芙美子）の三篇がある（定價六十錢改造社）

## 仁川商議部會 工業と交通 整備で評定

【仁川】商工會議所の工業、交通聯合部會は十六日午後二時から會議室で開催、瀨谷理事から船渠檢査官增員要望と船主組合設立につき經過を報告し加藤海事出張所長から船主組合設立の必要を說き、なほ兩部の聲として

工場誘致は府廳のみに任せず會議所が第一線に立ち積極的に活動して貰ひたい

と會議所理事者に要求し充分考慮を拂ふことにして同四時すぎ散會

## 永登浦の住宅難 緩和を期し 小住宅分讓

【永登浦】最近素晴らしい人口の增加で深刻な住宅難に陷り關係方面ではその對策に惱んでゐるが鄕東煥氏は率先してその緩和を期し新村道村里一帶の坪當り十圓の土地を二十坪宛分割して改良朝鮮式又は文化住宅を建築して月六圓宛の十ヶ年間月賦償還方法で分讓すると

## 固城の貯藏籾 五千四百餘石

【固城】本年の郡割當貯藏籾は五千四百三石でこれは十一月までに入庫を完了せしめ來年二月末に解除するが石當り七十錢の補助金を交付するが中途に出庫するものは石當り一圓の違約金を徵する因に各面割當の石數は左の通り

下一六〇〇石、永縣二五〇石、下二一〇〇石、永吾七〇〇石、上里六五三石、介川三〇〇石、大可六〇〇石、九萬三五〇石、會華七〇〇石、馬岩四〇〇石、東海二五〇石、巨流五〇〇石、

## 葉煙草耕作組合に神壇

【淸州】專賣支局淸州出張所では管內葉煙草耕作者に農道精神涵養の第一着手として各耕作組合に祭壇を設け敬神觀念の培養によつて農村振興や自力更生運動を助長せんとするもので明年五月の優良耕

# 思想轉向者の善導
## 地味に實効本位に計畫 警察官をしてコッソリやらせる
## 井坂全北警察部長の私案

【全州】赤の轉向者に對する救濟善導に就ては內地は勿論最近京畿道警察部でも適切な方策を講じ就職の斡旋にまで乘出した折柄、全北でも曩に結審された教員赤化事件で無罪を言渡された五名の元教員に對し善導救濟に就き考慮され一部では當局の働きかけを希望し復職等も論議されてゐるが、井坂警察部長は左の如く所信を語る

赤化事件に連坐した無罪の者に就てはまだ何とも考へてゐない警察の調査によるも、檢事の起訴によつて見るも、只判決が無罪であつたといふことだけで本人とも會つてゐないし實際を知る事を得ないが赤轉向者の救濟といふのは一つの良い時代の現れで私も贊成だが餘り大袈裟に看板かけるのはどうかと思つてゐる本道でも演習後の事業として轉向者の善導は重要な一項目として掲げてゐるが地味に實効的に計畫してゐる、また本府に報告もしてゐないし具體的な事は避けるが、本道警察官は千名で其の中にはこれ等の善導を擔當させても充分な者が七十や八十名ゐるから、これ等の者に、それとなく、一人に一人を看視させ、善導させたならば、道內七八十名の者に善導し得る譯でその擔當者の人名等は擔當者と警察部長以外には本人にも知らせずしめず無論本人にも絕對知らせずゆまぬ精神と時間を費したならば相當の成績を人の知らぬ間に舉げ得るものと信じてゐる、これはまだ私一人の私案である

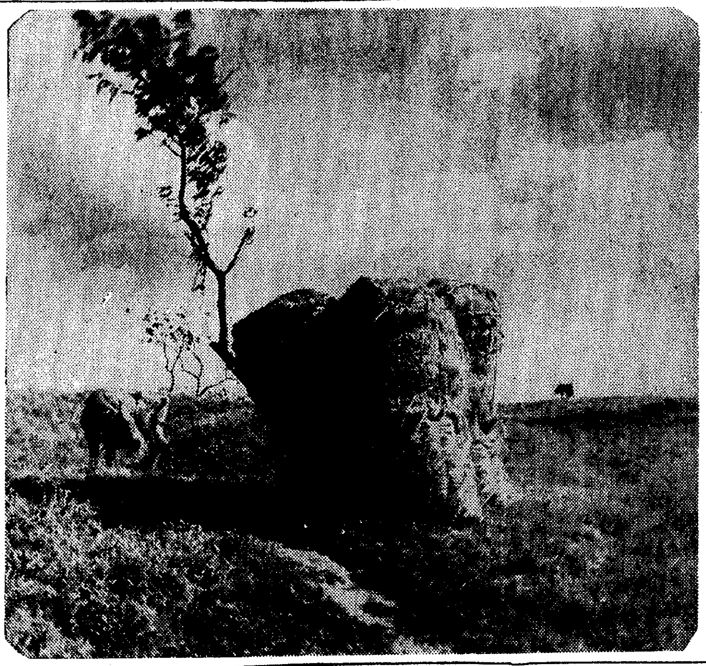

風情なき初冬の野邊

## 大仁川の建設 愈よ明年度實現

# 府域大擴張
## 一躍人口九萬になる 各種の施設も同時に擴充 堂々たるその偉容

【仁川】待望の府域擴張は府當局で昨年來慎重調査研究を進めてゐたが、最近諸工場の進出と貿易の增進に伴ひ府勢急激に膨脹し大仁川建設の聲高まりこゝにおいて府域を擴張し都市整備の必要に迫られ約一ヶ年間にわたる調査研究の結果いよ〳〵明十一年度を期して府勢擴張を斷行することになつた、擴張區域は府の隣接多朱面長意里をはじめ道禾里、龍亭里と文鶴面鶴翼里、青鶴里、玉蓮里の二ヶ面六ヶ里に亘る面積一、二万里を編入し、これが人口一千九百九十六戶、七千七百六十八人を增加し一躍戶數約一萬三千戶、人口九萬となり面積は一・六三六方里現在の四倍に擴大し、名所松島も府內に編入され躍進仁川に恥かしからぬ都市が明春華々しく出現することになるであらう、なほこれに伴ひ新編入區域內に警察官派出所、消防詰所各一ヶ所、初等學校を新設し、急を要する道路の開設、擴張を行ふべく、これについては府土木課で目下調査調査中、また編入される區域は殆んど農村で富川郡當局も府に編入以後も農村指導を續けて欲しい旨を府當局に要望して居り、府でも農村指導のため各種の施設をなす筈である

……者表彰、獎勵金交付式を機會に實施すべく目下準備中である而して京道には朝鮮神宮の神符や農道…を組り組合構內の適當な場所を撰選し神祠や鳥居をも設けることになつた、因に經費は組合員から醵財を集めて充てると

## 報恩郡農振評定

【淸州】忠北報恩郡では十三日午前十時から三好道理財課長を迎へて農村振興委員會を開催、委員十八名出席、三好課長から內地農村狀況と產業組合について講話がありついで國體觀念及敬神思想の普及徹底、勤勞好愛精神の振作、農家經濟の合理化、生活改善、儀禮準則の普及徹底等を強調し更に敬老崇祖、先人の遺蹟修理について協議した

## 慧世映畫社

【仁川】龍岡町二七ノ三元京城撮影所俳優金胤錫君は資本金一萬圓で慧世映畫社を創立、二十日から仁川で〃鷹の郡〃の撮影を開始

## 永同映畫の夕

【永同】靑年會主催本社永同支局後援で來る二十二日から三日間每夜七時半公普校前で『朝鮮名勝の夕』を催す

## 棉花共販に不正 無智な農民達を惑はし 共販統制をも攪亂

【固城】棉花の共販に斤量をゴマかすといふ與太が宣傳され城洞共販所管內の生產者はわざ〳〵遠く統營郡光道面に共販に出懸けるといふ始末に、固城郡農會で眞相調査の結果、馬山線棉工場が買受立會人に買受斤量百斤につき二十五錢の謝禮をするところから光道面共販所の立會人が謝禮金ほしさに他區からの出荷には斤量を增してやると共に品等も有利に查定してゐるといはれ他の共販所を中傷してゐる事が判明し、棉花共販統制を攪亂するものとこれが善後策を協議中

## 忠北納稅優良者表彰

【淸州】忠北では納稅宣傳週間內に稅金を自納、他を指導誘掖し納稅に力を致した模範人物や團體を選獎納稅優良者として金知事から表彰する

▲個人 報恩郡懷南面書灘里柳石順、丹陽郡大崗面蘇洞里朱志士、沃川郡靑城面長首里安容

▲團體 鎭川郡梨月面新溪里、永同郡龍山面天陵里、堤川郡寒水面沙器里、槐山郡道安面老下納稅組合、忠州郡薪尼面文崇里二區內浦部落、淸州郡南二面杏山里、沃川郡沃川面書岱里

## 不良賣藥 慶北が乘出す

【大邱】慶北道保安課では衛生課と呼應して最近道內に拔扈する不良賣藥業者の取締をなすことゝなり取敢ず管下各警察署に對して嚴重な取締通牒を發するところあつたが、賣藥はその及ぼすところ極めて重大であり大衆の保健衛生の見地から寸時も放任出來ないので不良催の橫行を嚴禁することになり今後嚴罰方針を以つて臨むことになつた

## 固城の副業講習會延期

【固城】來る十二月六、七、八の三日間に亘つて開催の豫定であつた本社固城支局主催郡農會後援の拓殖事業優良組合後援の農家副業實修講習會は講師〇〇世先氏の都合で日時を變更、十二月二十一、二十二、二十三の三日間開催することになつた申込も十二月十日まで受理する

# 大邱ガス工場敷地に 反對益々擴大
## 無定見を暴露するものだと 地元民が全市に呼びかく

【大邱】大邱府東本町元孔子廟跡に內定した大邱府營ガス工場設置は俄然センセイションを全市に與へ十七日日曜日にも拘らず附近町內總代は勿論內地人側町總代は寄々某所に會合して

▲引火質物の危險なるガスタンクを繁華附近の人家稠密の個所に設置せんとするのは府理事者が府民の爲の施設ではなく一時的施設のみに捉はれた糊塗策である

▲都市計畫を蹂躙して目先だけの仕事をする府理事者の無定見を暴露するもの

▲內地は勿論鮮內の各都市の實情に徵しても石油倉庫內のガスタンクは何れも僻陬の個所に設置して、一般住民への危險豫防に努めてゐる

▲單に遠距離に設置すればガス配給上の費用がかさむといふ理由で、府民への迷惑危險を顧慮しないのは重大な失態である

等々の數項に亘つて討議した結果何れも府當局の措置に不滿の意を表しあくまで豫定地孔子廟跡への工場設置反對の態度を決し更に大邱府內全町總代を遊說、贊成運動を開始、全府民の聲として府當局の反省を求めることになつて正午過ぎ散會した、なほ東本町附近の總代は附近の戶別訪問をして連判狀を作り結束して反對運動を起すことになつた、かくて點火されたガス工場豫定敷地を繞る府廳對府民との抗爭は正に激發せんとし成行きは極めて注視されてゐる

## 金泉射擊大會

【金泉】鄕軍、靑年會、國防義會の共同主催で十六日射擊大會を擧行、各種競技は少年刑務所班が優勝した

▲鄕軍(三百米)一等藤田佐市(二九點)二等吉本岸夫(二六點)三等小酒井松(二五點)四等吉岡繁(同)五等矢野勝義(二四點)▲一般 一等野口一郎(二九點)二等堀田勝市(二八點)三等蔡雨植(同)四等權奇洙(二五點)五等李東祚(二三點)▲婦人 一等吉村よし美(一六點)

## 釜山鑄鋼會社 火入式を擧行

【釜山】朝鮮の特殊工業として注目される釜山牧の島の釜山鑄鋼會社では十五日午後一時から西條社長により熔鑛爐の火入式を擧行、式場には土師知事、立石商頭その他官民多數の參列があつて盛會裡に終つた

## 貨物自動車 戰線大異狀 出穀期で引張り凧 運賃も倍額に增大

【大邱】大邱府內の大小精米業はトラックで運ばれる慶北平野の穀類によつて運輸作業してをり目下その活動期であるが從來のトラック營業線の混亂と不正トラックの整理取締が行はれ既に廿數臺が違反街道に會つて運轉中止となつてゐるので原料出荷不足を告げ精米業者は大恐慌を來してゐるが一方トラックはこの需入時を控へて運賃も約倍額に上りなほ目下各方面から引張凧といふ好況を見せてゐる

# 農村の中堅養成
## 慶南農民訓練所梁山に決定 明春一月には竣工

【釜山】計畫變更で問題視された慶南の農民訓練所設置は十六日付道訓令第廿三號で農民訓練所規程改正と同時に告示第二一六號をもつて位置を梁山郡梁山面北部里に正式決定五十一町二反步畑五町二反步山林を有し、中堅人物の養成に多大の期待をかけてゐるだけ積極的方針をもつて邁進する計畫で近く敷地買收し明春一月初旬までに竣功させることになつた、道當局は訓練所新設に關し農村振興施設に重大な使命を擔ふ職員の任命を行ひ陣容を整へる筈

# 全鮮の權威を一堂に 工業者大會開く
## 內地工政會一行も列席して 工業國策を審議す

【釜山】躍進する朝鮮工業の凱歌ともみるべき全鮮工業者大會は既報の如く十七日釜山公會堂にて開催、會場には鮮內各地の關係者百餘名に工政會一行の內地有力者の列席もあつて盛大に舉行された、時頭加藤工業協會々長に代り田川副會長から工業協會が大正十三年創立されて以來今日に及ぶ經過と鮮內資源開發につき希望を述べて挨拶あり、總督告示本課長代讀土師慶南知事、土屋釜山府尹、賀田朝鮮商工、立石釜山商會頭、福島工業俱樂部會長、東洋工政會理事長井上子その他來賓祝辭について商工、拓務各大臣、朝鮮軍司令官、總監外十八通の祝電披露あり、午後四時會議日程第一日を終つて同夜祝宴を鐵道會館で催し盛會であつた、十八日は港灣視察をかねて池田組忠氏が工事中の赤崎半島及び南濱埋築事業を視察し同夜解散した(寫眞說明公會堂に於ける大會會場)

## 水原卓球大會 瀨谷氏優勝

【水原】第三回卓球大會は十七日正午から、公會堂で開催、出場選手は三十餘名で秘術を盡して火花を散らし、連續三回の優勝者、瀨谷佐市氏優勝し農事試驗場の菅野八郎、宮山一雄、酉系部の荒木博氏等それ〳〵入賞し本社からもメダルを贈つた

## 狐浦川鐵橋竣功 龜浦勿禁間 本線に復舊

【釜山】昨年夏の大水害で線路の上げと鐵橋改築を餘儀なくされて工事中であつた京釜線龜浦勿禁驛間の狐浦川鐵橋の改築と線路工事はこの程竣功し十六日から現在の假設鐵橋を撤廢して本線へ復舊開通した

## 北島普校授業開始

【仁川】富川郡北島面公立普通學校は五月設立認可あり、目下校舍新築中で十一月末竣工の見込みであるが、既に校長林泳龜氏着任、本月初旬から元私立講習所で授業を開始した、全校兒童六十名

# 杜撰な選擧名簿
## 有資格が失權無資格が有權 全州商議選擧異狀

【全州】商工會議所は商工會事務所で事務をとり選擧有權者人名簿も同所で閱覽せしめたが、昭和二年九月以來全州商工會議所區域內に支店を設け所定の稅金を納めてゐる南朝鮮電氣株式會社を脫落しめてゐる法人組織として一ヶ年を經過しない共和自動車株式會社、合名會社豐泉商店が登錄されてゐるなど杜選極まる事實が判明し早くも非難の聲を浴びせられ當事者を狼狽せしめてゐる

## 仁川衞生組合聯合會成る
### 惡疫は一歩もよせつけない 病魔防遏陣を固む

【仁川】熊崎仁川署長は全府民に呼びかけて大衞生陣を固める衞生團體を組織中であつたが、十七日芽出度く盛大な發會式をあげた各町里を單位とする衞生組合三十二とこれが聯絡統制をとる仁川衞生組合聯合會發會式は十七日午後三時から公會堂で擧行、熊崎署長挨拶、洪仁川署衞生主任經過報告役員詮衡、熊崎聯合會長挨拶、永井府尹、田村道立仁川醫院長祝辭それより直ちに第一回總會を開き

▲赤痢及腸チフスの豫防▲猩紅熱の豫防▲地先道路の淸掃▲結氷前に於ける下水溝の浚渫督勵▲寒鍊及鼠族の驅除獎勵▲入浴獎勵▲組合組織の趣旨徹底▲その他二項目

につき打合をなし、赤痢及腸チフスの豫防のためには四日一齊に注射を行ひ、猩紅熱に關しては府內各學校生徒兒童の希望者に對し豫防注射を行ふ外宣傳ビラを配付、下水溝の浚渫は十二日初旬實施、傳染病菌退治とお正月掃除となし、入浴獎勵にあつては細民に入浴無料券を配付するなど病魔殲滅の大評定を行つた

## 仁川本町靑年團記念式

【仁川】府內本町靑年團では十七日午後六時から寺町西本願寺會館で創立十周年記念祝賀會を擧行、永井府尹、熊崎署長をはじめ各町靑年團長官民有志百餘名列席の上先づ團歌を合唱し馬淵團長の式辭總代、伴總合靑年團長の祝辭があつて左の十年勤續團員を表彰し記念品を授與、團歌を合唱して式を閉ぢ祝宴に移り舞踊、長唄、追分、喜劇、浪花節の餘興、永井府尹、熊崎署長、杉野榮八、中川羽田野諸氏の飛び入りの隱し藝などあつて盛會であつた

十年勤續團員 古田信雄、杉本庄吉、浦上七三生、小谷福一郎、岡田長市、藤山芳雄、白居由三、中川鶴三郎、加藤四郎助、大森平三郎、河內好德(寫眞熊崎署長訓示)

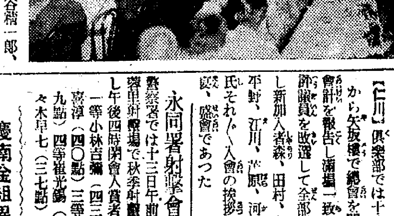

## 仁川府總代會 正副會長改選

【仁川】府總代會は十七日午後一時から公會堂で開催、二、三の事項につき懇談し役員を改選、會長に大石季吉氏副會長に朴英涉氏が當選した

## 馬山高女 廿周年記念 廿二日擧式

【馬山】馬山公立高等女學校では創立滿二十周年を迎へ二十二日から三日間盛大な記念行事を行ふ二十二日は午前十時から記念式についで二十三日迄展覽會開催、二十三日午後三時から追悼會、二十四日は午後一時から慰勞で音樂會

## 五人組持兇器强盜

【浦項】迎日郡興海面城內洞鄭在家が去る九月四日午前二時頃妥宅で手拭で覆面した五人組の持兇器强盜に襲はれ現金五十三圓を強奪された事實を去る十五日興海駐在所宮坂部長が探知し、本署に報告、郡司法主任が刑事隊を引連れて急行、同洞金演秀(二)李道根(二〇)李又述(二〇)鄭致鎔(三七)を逮捕したが共犯一名は風をくらつて逃走、目下各地に手配搜查中

## 仁川俱樂部總會

【仁川】俱樂部では十六日午後六時から矢坂樓で總會を開き事務、會計を報告し滿場一致で承認後、評議員を改選して全部留任に決定し新加入者森、田村、久保、高田、平野、江川、芹澤、河、朴、金諸氏それ〳〵入會の挨拶があつて開宴、盛會であつた

## 永同署射擊會

【永同】警察署では十三日午前十時から美磨里射擊場で秋季射擊大會を擧行し午後四時閉會入賞者は左の通り

一等小林吉彌(四三點)二等朴喜淳(四〇點)三等陸相赫(三九點)四等崔光鎬(同)五等佐々木早七(三七點)

## 慶南金組異動

安義副理事 林鳳九
靈山勤務を命ず
安義副理事 秋圭映
昆陽副理事を命ず
昆陽副理事 河複源
依願免本職
三千浦同 金道馨
昆陽勤務を命ず
卞鍾爀
三千浦副理事を命ず

【醴泉】邑事務所の事務檢閱は今月中旬矢島醴泉郡守によつて執行

◇

【淸州】忠北道廳では十四日健康增進日に當り正午から構內廣場で職員總出でラヂオ體操

◇

【淸州】忠北道警察部では十四日から三日間山村警務課長をして鎭川署の巡閱執行


謝近火御見舞 城津邑旭町

御料理
漢陽館
銀水樓
共樂亭
樂永樓
藤見樓
朝日亭
朝日亭支店

第六回全鮮酒類品評會

優等賞受領銘酒 馬山府 濱田酒造場

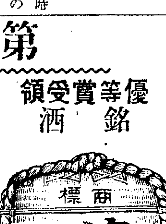


優等賞受領銘酒 馬山府 平井酒造場

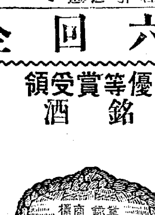

優等賞受領銘酒 馬山府 村崎酒造場

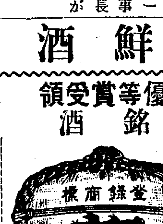


優等賞受領銘酒 馬山府 合資會社清水釀造場

優等賞受領銘酒 馬山府 井手酒造場

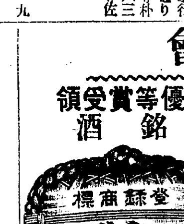


京城 金銀地金分析賣買 合資會社杉山商會
高價買入 京城明治町 合資會社杉山商會

鼻の惡い人へ 鼻病全快法無代進呈

鼻が詰る人、年中汁が出る人、鼻の中が乾燥する人、頭が常に重く鈍痛を訴へる人、物忘れのする人、物の香のわからぬ人、不眠症の人、仕事に倦き易い人、是等は何れも其の原因が鼻病から來て居ります。こんな病狀のある人は一日も早急に治療を講ぜねばいけません、放つて置けば恐しい白痴となる事さへありますから誰でも我と思はしくない人は左記へハガキで申込めば『鼻の病と其の療法』と題して濱ドクトルが鼻病患者のため詳細に述べられた四六判六十頁の美本を無代で御送り致します。希望者は此新聞名を記入し東京日本橋區吳服橋三ノ七濱製藥東京鼻藥所へ御申込み下さい。

# 地價鰻上り
## 都計實施前の清津　工場誘致に大支障

【清津】府の都市計畫は紙報の通り本府派本事務官の最後的現地調査により近く府會に諮問されその答申を待つて正式に告示される筈で遲くも十二月十日前後には發表されることが確實となつたが府民待望の同案の發表は各方面から多大の注目を拂はれ特に地主と土地ブローカーの暗躍物凄く、さなきだに高騰を示してゐた地價は鰻上りに殺騰し、從來顧みられなかつた水南洞浦項洞羅南街道山手方面等を中心に果拍子もない地價を唱へてゐる有樣でこれがブローカー連の地價釣上げは工場誘致に大支障を來すものとして憂慮されてゐる

### 羅津繁榮座談會

【羅津】商工會主催大羅津繁榮座談會は十六日午後一時から料亭花月で諸官廳代表者、各組合代表者その他各業界の權威者約五十名列席裡に開催

### 惠山土木管區事務所　落成式擧行

【惠山鎭】惠山土木管區事務所落成式は去る十五日午後一時から停車場前の新廳舍で擧行、湯村知事代理井藤道土木課長を初め甲山三水の兩郡守、好仁警察署長その他官民百二十餘名列席し、式後三笠食堂で盛大な祝宴を張つた

### 氣腫疽豫防注射

【汶山】坡州警察署では十八日から內臨津、交河、廣灘三ヶ面の農牛氣腫疽豫防注射を施行

# 平北道幹部の鞋ばきで得た報告書の結論
# 各團體の教化から振興運動の再檢討
## 個人指導に重大點を置く　自力更生の新旗印

【新義州】精神作興記念日の十日を中心として道內全更生部落に對して決行された大竹知事以下道部總動員の鞋履き大視察は吉瀨社會主事のトツプをもつて今や大竹知事、高、古川兩部長、井手理財、山本學務兩課長視察運動の大半を終り歸任した、視察者はいづれも豐富なる實見材料によつて注目すべき報告書を作成中であるが、殘餘各課長の視察も二十日をもつて全く終了をつげることになつた、自力更生の旗印が宣揚されて丸三ケ年、一方には耳新しい心田開發の曉鐘が平北道の山間奧地に響き渡るとき、幾多の辛酸をなめた平北道五百四十三の更生部落は道の部の眼にいかに映じたであらうか來る廿六日道會議室で開催される一大報告會は從來の施設に對し全面的檢討の鞭を加へるとともに、平北道今後の農山漁村振興運動の上に劃期的進展を與へるものとして期待してゐる、しかして歸任した道い部の報告の第一頁は先づ道內における青年指導の急務が力說されてゐる、即ち村を單位とした青年團、更生部落を中心とした青年團を筆頭として洞約會、共勵會、婦人會を網羅し、これらの各團體を通して統制ある青年聯合會の下に、心田開發と、自力更生の生きた模範を示さんとする所謂個人指導の重大性が述べられ教化團體の統制ある組織結成に重點をおかれるであらう

### 茂山會寧間　國境道路　最難工區測量

【茂山】國境警備上重大な役割をもつ茂山會寧間道路のうちでも最難工區である深下洞附近は愈よ明年着工することになり、これが測量のため去る十二日咸北道土木課から久保田、酒井兩技手ほか數名の一行が茂山着、翌十三日數名警官に護られて現地に向つたが、同工區は豆滿江の流れに沿ふて岩石重疊する險阻なところで開鑿には莫大な工費を要する見込みである

### 咸北の鹽魚輸出旺盛

【清津】咸北鹽漁輸出組合では本年度約二萬箱の輸出を目標としてタンクその他の諸準備をなし、主として鹽鯖の製造に全力を擧げてゐたが最近までの製造高は約一萬箱に達してゐる、仕向地は遠く台灣、大連、天津方面で最近滿洲各地でも漸時咸北鹽魚の眞價を認め賣行は頗る良好である、なほ新市場として將來を囑望されてゐた南支方面は最近の銀國有令による爲替關係で殆んど輸出杜絕の狀態であるが滿洲各地並に北支方面への進出は大いに期待されてゐる

## 共匪の大群　對岸に出沒
### 茂山、會寧兩署は　江岸を嚴重に警戒

【羅南】間島匪賊の國境方面における行動は、討伐洩れの窮迫的なものであることは屢報したが、それだけに國境不安は特に增大してゐる、十五日會寧、茂山兩警察署から咸北道警察部に達した情報を綜括すれば、十五日午前一時頃茂山警察署管內（會寧上流）深下駐在所對岸約三里の延吉縣守信鄕黃直頭陽德洞奧を、自衞團類似の服裝をした武裝共匪約百名が通過し東良社方面へ向つた、なほ同日午後零時頃約二百名の武裝共匪は二道溝奧地山道を太拉子方面へ向つた、以上の情勢のため前記各地特に太拉子方面では匪襲に備へるため自衞團の非常動員を行ひ、鮮內茂山、會寧兩署管下江岸は特に嚴戒中である

### 日本海商業委員會　北鮮の出席者

【羅南】日本海商業委員會は來る二十二日東京商業會議所で開催されるが同會は日本海沿岸六縣の縣市および商工會議所と北鮮三港、吉林、新京、ハルビンの商工團體から成りいはゆる日本海中心の關係各地で文化、產業の繁榮を目指すもので、北鮮からは雄基の中村直三郎氏既に上京、清津商工會議所勝村理事も十六日同港出帆滿洲丸で出發し更に雄基から鷹見副會長、清津から國行副會頭が出席に決定した

なほ右委員會の前日廿一日午後二時からは日滿實業協會が東京會議會で開催され、二十二日午前中兩會議出席者は新宿御苑の菊を拜觀午後會議があつて夜は工業俱樂部で商工大臣の招待會に出席することになつてゐる

### 取込詐欺　一味四名に　判決言渡し

【咸興】前後六十餘回に亘り二萬六千餘圓の取込詐欺を働いた咸州郡朱地面興上里朴精洙外三名に對しては十六日咸興地方法院で左記の如く判決言渡があつた

懲役三年趙享澤▲同二年朴精洙▲同一年六月朱奎淳、朴東龍▲同六月（三年間執行猶豫）趙鋼善

但しいづれも未決通算九十日

### 咸興府議懇談會

【咸興】府では十九日午後一時から府會議室で府議懇談會を開催、公會堂建設促進に關し懇談

# 絕讚の支持に　花聟花嫁の羞容
## 華やかなスタートを切つた　廿一組聯合結婚式

【平壤】江西郡では冠婚喪祭費節約民風改善のため昨年一組の費用二十圓也で十組の聯合結婚式を試みたところ多大の好評をうけ一般も聯合結婚式を理解するやうになつたので第二回十一組の聯合結婚式を十五日午後一時から同郡高邑教會堂であげた、各地より絕讚の祝電祝辭が滿場を感激せしめ冠婚節約、民風改善に一段の理解を強調した趙郡守の挨拶があり同四時終了したが同郡守は語る

冠婚節約、民風改善に一助と思つて昨年斡旋して十組の聯合結婚式を一組二十圓宛の費用で擧げましたが非常によき成績を得ました、昨年結婚式を擧げた家庭に子供の出來たものが三人もあり各々を喜ばせて呉れます、其後一般でも理解して呉れたので今度も十一組の式が擧げられた譯です、將來は益々多くなつて百組聯合結婚式も遠くはないでせう（寫眞は新生のスタートを切つた十一組の花婿花嫁）

### 西湖津の火事　文明樓燒く

【咸興】十七日午前五時西湖津の料亭文明樓から出火、同家を全燒し隣家の一部にも延燒したが消防組必死の活動により午前七時漸く鎭火した、損害約一萬圓、原因取調べ中

### 城津の火事

【城津】十六日午後八時半頃高內地町料理屋通運營所有朝鮮家屋溫突から出火

## 咸南沿岸に　鰮群の再襲
### 一日に八萬三千樽漁獲　期待される超記錄

【咸興】いよ〳〵鰮の第二次漁游濃厚となり十五日の一日だけに咸南沿岸の漁獲高八萬三千九百八十五樽に達し本年の總漁獲百七十四萬四千七百卅樽となつた、前年同期に比すれば百萬六千百二十樽増の豐漁で而も今次の漁獲は定置網と刺網に限られまだ巾着網漁船の出動を見てゐないから各種漁船總出動の曉には更に超記錄的な水揚げを見るものと豫想されてゐる

### 運轉者試驗合格者

【羅南】去月十四日から十七日まで咸北道で施行した自動車運轉免許試驗合格者四十四名は十二日發表、近く免許證を交附する筈、合格者氏名左の通り

李金順、洪璽、金棒金、石崎門、崔貴孫、張周昊、崔東憲、中川吉、張箕寶、裵憲、崔泰松、下條荷、權一天、金仁雨、李貞春、朴基恒、金炳烈、徐雪峰、沈鋼遠、金仲學、金炳甫、崔乙原、李永松、方成吉、金松根、嚴洙濱、李永喆、林靑松、李芳名、石龍鋼、李金錦、趙央松、金泰浩、元鼎月、鄭石煥、吳鋼變、池永河、金鎭寶（以上道內）劉龍默（平南）崔昌寶、金承玉、朴永來（以上咸南）

### 包裝展覽會　咸興で開く

【咸興】東亞包裝協會、咸興商議會主催の包裝展覽會は二十六日咸南商品陳列所に開催、優良品の選奬を行ふ、出陳無料

### 咸興消防演習

【咸興】咸興消防組秋季演習は十八日午前七時半招集、同八時から公設運動場で敎練、午後一時からは昭和町廣場で放水儀式を行つた

# 對岸の討匪行に　滿悅の國境人士
## 聽て來る平和境を夢みて　討伐を絕對支持

【新義州】既報の如く平北警察部が始政二十五周年記念事業として一般民衆に發した總經費三十萬圓の國境警備強化擴充計畫を契機として善隣滿洲國に對し日滿兩軍の討伐宣撫に對する徹底強化の聲が紛然として起り、平北道民が過去に於て幾多の犧牲と努力を傾到して來た國境第一線の治安確保は一に鴨綠江を隔て東邊道一圓に巢窟を張る紅軍匪、朝鮮共產匪、反滿抗日匪の蟠居にあり、これらの思想匪に對し徹底的討伐並に宣撫工作を完成しない限り鴨綠江上は勿論、平北國境第一線の治安は確保されない現狀にあるとき、三毛中將奉天〇〇司令官の總指揮になる東邊道日滿大討伐隊は國境守備隊や平北第一線警察官と密接なる連繫のもとに陣中に正月を迎へる決意で匪團の播湯に東奔西走しつゝあり、その結果五十名以上の大匪團は全部四散し、彼等が唯一の對象としてゐた農民の民獲得も宣撫班の活躍によつて全く不可能となり漸次匪賊團は壞滅狀態に敗走しつゝあるので、この際平北道民の要望に應じて徹底的掃匪工作が完成されれば鴨綠江上は近き將來に於て平和を招來するものとして期待されるに至つた

### 金山指導班　咸南を巡回

【咸興】本府の金山現地指導班山本技手外二名の咸南班は十五日から一週間定平郡目川金山外數箇所の金鑛につき各方面から再檢討を加へ立體的開發策の指導を行つてゐる

### 運轉者試驗

【羅南】去月十四日から十七日まで（中略）式を行ふことになつた

# 開城は男ひでり
## 女が男より二千人も多く　總人口五萬五千

【開城】去る十月一日の國勢調査による府の人口は大體五萬五千人で前回の國勢調査當時の四萬八千人に比べ七千人の增加を示してゐる、なほ前回は女が男より二千人多かつたが今回は更に女の方が三千人も多くなつてゐる

### 一圓の僞札　朱乙で發見

【羅南】去月二十五日朱乙驛出札口で切符賣上代金中から一圓の僞造鮮銀券一枚を發見同地駐在所に屆け出たので探査の結果朱乙溫泉龍峴洞長田方寄寓八重子さん(二八)が家人に託して北靑行切符を買ひ求めた代金の中に混入してゐたものと判り、同紙幣が長田方でカネタ溫泉森下方から煙草を買つた時の釣錢の中に混つてゐたのを更に八重子さんの下宿料支拂の際の釣錢に出したもの、うちに紛れ込んでゐたといふところまで手繰出されたが、カネタで何人から受取つたものか判明しなかつた

### 運轉士と機關士の講習

【清津】咸北水產組合では明春一月十日から二月三日に至る二十五日間小型汽船乙種運轉士及び小型發動機船三等機關士の講習を開催することゝなつたが講習會場は清津高女で受講料は無料である、なほ右受講者にして學術試驗に合格したものは最後の試驗を要せず前記の各資格を與へられる筈である

# 早くも新年待機
## 平壤局に年賀用行嚢の山　今年は封筒入りが多くなる?

【平壤】遞信分掌局では後十五日を出でずして年賀郵便取扱ひを開始するのでこの程遞信局に年賀用ハガキと切手を要求したところ昨今次ぎ〳〵に到着し行嚢は山と積まれてゐるが要求したハガキは二百卅四萬枚二錢と一錢五厘取交ぜた切手六十萬枚である、これは主として自局と府內郵便局所に充當するものである、なほ最近は官製ハガキ、私製ハガキは幾分衰へた氣味である代りに二錢切手貼用の封筒入りが多くなつた傾向がある

ほんのり薄化粧…雪の羅南郊外

# 清津高女の　建築不始末
## 府會召集を要求　府の處置注目さる

【清津】府第一部特別經濟事務檢査員小串、柿本、岡田の三府議は既報の高女建築工事不始末に對する善後處置を附議すべき部會の召集方を十六日府當局に正式に要求したが右檢査員の召集要求に對し府當局は如何なる處置をとるかは頗る注目されてゐる

### 開城署事務檢閱

【開城】警察署では來る二十五、六、七日の三日間道警察部長の事務檢閱を受けることになつたので目下事務整理に忙殺されてゐる

### 清津署落成式　廿四日擧行

【清津】この程新廳舍に移轉した警察署では來る二十四日午前九時から落成式を擧行、式後武道場で武德祭に引續き道內各署選士の武道競技大會を開き午後二時から官民四百餘名を招待して落成祝賀會を盛大に催すことになつた

### 清津高女の　お祝ひ　盛澤山な催し

【清津】高等女學校では新築工事落成及創立十周年を記念し來月八、九、十の三日間記念展覽會、音樂會、學藝會、バザー等盛澤山な催しを行ふことになつた

### 長白府に消防組

【惠山鎭】對岸長白府には從來消防組がなく數年前から組織を計

### 牛島內務局長　惠山鎭視察

【惠山鎭】牛島內務局長は十四日惠山線で咸北から來郡、甲山郡生長里に一泊、十五日正午甲山郡守惠山警察署長等と共に惠山邑に入り大正館で公職者と接見、午後一時から警察署、邑事務所その他の官公衙を巡視し同三時から長白府を訪問、同六時から料亭花月に於ける官民合同の歡迎會に臨み十六日上流警大堡の農事試驗

## 『くらげ』の加工
### ほやの乾製と共に　咸南で指導を試む

【咸興】咸南水產當局では漁村副業の新方面を開拓すべく先年本府に委囑して海月の棲息狀況調査を行つたが當時は咸南沿岸には食用に供し得るも見當らず一應斷念してゐたところ最近沿岸各地在任の支那人が盛んに採取加工して販賣輸出しつゝあり百斤二十五錢の生產價値を發揮する傾勢に再び加工法指導の計畫を進めるに至つた

海月は定置網、大敷網、鮪網等に處分難を感ずる程〳〵に水揚げされる中の備前海月を鹽一升と明礬三十匁の混液に一晝夜宛四回漬込むだけの簡單な操作で結構市販に適する好個の漁村副業である

なほ咸南沿岸には到るところに水產製品中の王座と稱せられる乾海鼠朝鮮に代用される『ほや』の棲息が多いのでこれも新浦で試みられつゝある鹽辛以外に乾製『ほや』の加工指導も計畫されてゐる

支場を視察し、午後三時新興館へ向つたが杉山惠山邑長等は同局長に對して各種地方問題について盡力方を懇請した

### 泉峴校落成式

【汶山】泉峴公普校々舍落成式は十六日午後一時から同校講堂で安城郡守を始め官民有志多數參席盛大に擧行された、これで坡州の一面一校制は完成を見た

### 林鎭文氏誕辰祝宴

【開城】府內南本町の富豪林鎭文氏は令息漢植氏と共に多年公共事業に盡した篤志家であるが去る十六日同翁の六十七回誕生日に官民有志多數を招き自邸で盛宴を張つた

### 人の動き

▲横山專賣局茂山出張所長　十五日歸茂
▲野中三長署長　十五日羅南へ
▲宝井茂山驛長　十五日會寧へ
▲尹鎬錫氏（咸北道會議員）上城中十三日茂山歸着
▲鄭長淵郡守　津西、長道面事務檢閱のため十六日出張
▲田川雄基郵便局長　十三日各方面に新任挨拶廻り
▲滿中華民國雄基城駐在總領事　十三日雄基着任
▲德永惠山鎭關出張所長　十四日着任
▲池邊遞信局保險運用課長　十四日馬山郵便局監査
▲小林釜山遞信分掌局監督課長　同上


創業二十周年記念

センターストーブ

謝恩景品付賣出中

於帝國發明協會表彰「有功賞」受領

有煙炭が無煙

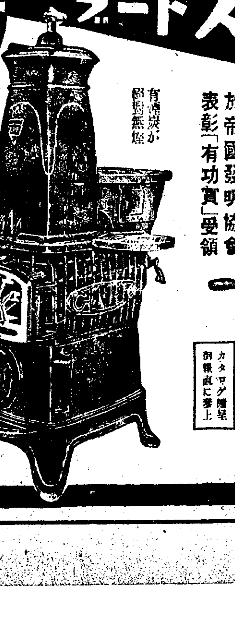

大小五種　高級炊事兼用型一種

外に　一、火鉢用燃燒器（煉炭 炭 多種あり）　一、ストーブコンロ（無煙炭）

カタログ贈呈　御報次第直に奉上

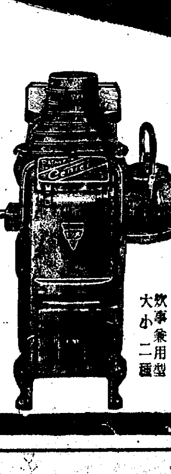

炊事兼用型　大小二種

一等（勸業債券十圓券五枚宛）より五等迄　一萬三千二百四十名樣　御當籤

（當籤率全數の約三分の一）

擽指擽指　怪我せぬお守付　洋服バンド　壹個宛　御當籤洩れの方に全部贈呈

代理店　三井物產株式會社　京城、釜山、群山、平壤、仁川、清津、咸興、雄基、安東縣

製造元　出張所　株式會社　山本最商店　京城黃金町三丁目三〇　電話長本局三七五一番

陸海軍諸官衙　御用品

各地特約店

京城府本町 釘本金物店　同古市町 西田石炭店　同南大門通 朝鮮合同炭礦株式會社　清州本町 瓜生定吉商店　天安本町 村上一郎商店　水原驛前 荻野商店　開城 木村商店　鐵原 木村商店　元山春町 トキワ商會　仁川府支那町 横葉商店　平壤府黃金町 稻金商店　鎭南浦三和町 原富次郎　兼二浦本町 水落富次郎　黃州 明治農會　新幕 丹生利商店　定州城外 松本石炭店　新安州 小川石炭店　安岳 松本商店　釜山府南濱町 三國商會支店　浦項 中谷竹三郎商店　馬山府本町 島本商事部　麗水 山際商店　慶北安東邑 松下商店　晉州 小森商店　大邱府錦町 梅根商店　群山大和町 千頭貫一商店　光州本町 鹽屋洋家具部　大田本町 富土商會　同 三井深商店　木浦府木浦台 三國商會支店

木浦府榮町 守田千助商店　全州相生町 松本石炭店　裡里榮町 土車仁作商店　裡里日出町 東山產業株式會社　井邑驛前 平田一郎商店　新泰仁 國枝寶治商店　論山本町 藤本忠次商店　江景仲町 井內金物店　麗水西日 中岡亘商店　金堤 瀬戸商店　清津府明治町 河村專一商店　同浦項町 宮本商店石炭部　羅津府新安洞 宮本商店出張所　城津本町 永末商店　會寧郵便局前 間島貿易　同銀座通 小島商店　會寧 加賀商會　雄基西町 若狹商會　羅南生駒町 奥佐七郎商店　同 水本石炭部　吉州邑 吉州藥房　鏡城 友森嘉市商店　咸興府大和町 朝鮮合同炭礦咸興出張所　間島龍井市 山田洋行　同局子街 山田洋行出張所　琿春 杉浦洋行　安東縣市場通 北田榮太郎商店　宜川川南洞 岡村金物店　新義州常盤町 永田支店　江界 平井藥房



CRIMAG　製法特許

○宿便排除に　○常習便秘に　○胃腸疾患に

西勝造創製

クリマグ

副作用なく効力顯著！

藥價一円廿錢

昔も　今も

効能で賣れる

七ふく　ひえくだり

効能（のぼせ）逆上を引下げ便通をよくし　ばい毒りん病諸毒を下す

（藥價）半週分廿五錢　三週分一圓卅錢　一週分五十錢　五週分二圓　▲送料十錢　海外四十二錢

本家　七ふくや　伊藤長兵衛

大阪高津表門筋

振替大阪九七三・電南七二九

美と魅力の近代化粧料

# タンゴドーラン

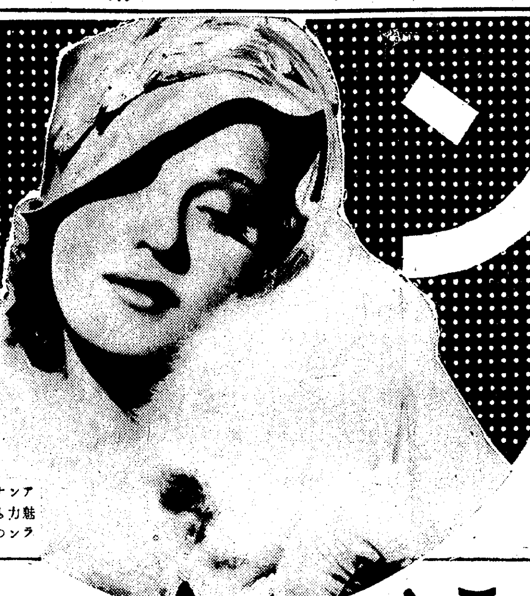


お化粧が語る貴女の趣味が洗練された美しさにあるとき
貴女の教養の高さを想ひ新鮮な魅力に惹きつけられます

●從來の白粉に望めなかつた特長●
白粉とクリームの二重作用・魅力ある化粧効果
お化粧時間の短縮・絶體に化粧崩れせぬ

TANGODOHRAN
お顔の色に應じ一層美しくなる
タンゴドーラン七色
一般の御婦人には……肌色
色白いお方には……白色
色若いお方には……淡紅色
白くないお方には……早曉色
色蒼白いお方には……爽健色
色の赤いお方には……新鮮色
尖端的な美容には……明朗色
正價(各色一個) 五十錢

姉妹品 (七色) 固形タンゴドーラン 正價(各色一個) ○・六○
有名百貨店・藥房・小間物・化粧品店にあり

日本總發賣元 株式會社 鳳鳥メール本舖 東京・大阪



# 洋服と革靴

## 大産=大販=市價の=半値

◎世界一、廉價生産都市の名古屋製品大宣傳、大衆的大供給
販賣の大革命!販賣品を全部自家工場で製造して、大衆的に大廉賣するので、この革命的大廉價を是非一度御利用下さい

◎必ず小賣市價の半値以下、絶對責任付、不向返金、品替自由

御註文ハ=御手紙デ御申込下サイ御便宜上代金引替デ荷送ス
品質保證=品質耐久絶對保險必ズ地方小賣値段ノ半價以下
品替返金=不向ノ節ハ品替返金自由絶對御迷惑ハ掛ケマセン
送料實費=ハ御買主負擔ノコト、荷造費ハ當店負擔ノコト

### 紳士向、ウーステット地、背廣洋服

本年流行ノ紳士用ウーステット地最新柄薄色地ニ杉綾、縞柄、格子柄等アリ年齡御指定下サイ
上品 三ツ揃一着 十五圓五十錢 ●ウーステット地ニアルパカ總裏付
特品 三ツ揃一着 十八圓五十錢 ●特上ウーステットニ本絹朱子總裏付

### 紳士向、最新ピツケ地、背廣洋服

高級中年向ニテ小ミジントアゼ柄ノ優良品ナリ、裏ハアルパカト絹朱子裏付アリ
特選高級品 三ツ揃一着 十六圓五十錢

### 紳士用、メルトン地、背廣洋服

羅紗メルトン無地、紺、黒、茶
上品 三ツ揃一着 十一圓
特品 三ツ揃一着 十四圓

### 縞スコツチ地、背廣洋服

青年、中年向ニ適シ裏ハ洋朱子總裏付極上等冬向紳士用ナリ
青年中年向 三ツ揃一着 特品 十三圓五十錢

### 冬向背廣サージ洋服

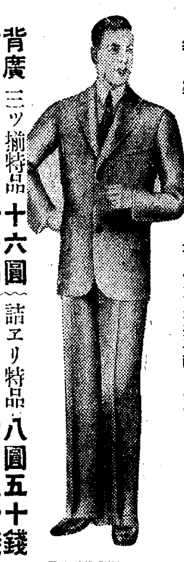

紺ト黒ト有リ仕立入念丈夫向一般用ナリ
背廣 三ツ揃特品 十六圓 詰エリ特品 八圓五十錢
背廣 三ツ揃上品 十一圓 詰エリ上品 六圓五十錢

### 紳士用トンビ

本ラクダ地 一枚 金十三圓
高級ラクダ地 生地ハ本ラクダ本絹朱子總裏付キ 一枚 金二十三圓
本ロスキン地 一枚 金十八圓
高級品ニテ極上ロスキン地ニテ本絹朱子總裏付キ市價三十圓以上ノ品ナリ何レモ鯨尺三尺四寸、三尺五寸、三尺六寸同値

### 特製、實用向、羅紗オーバ

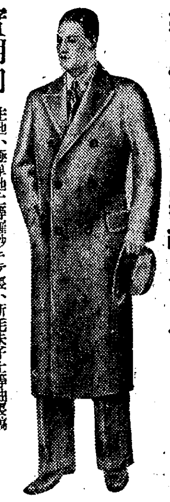

實用向 色合 黒、紺、茶
生地ハ極厚地上等羅紗ニテ裏ハ新毛朱子上等袖裏縞朱子極メテ丈夫向大好評ナリ市價十圓以上品ナリ
二尺八寸 二尺九寸 三尺
片前型 金五圓五十錢
兩前型 金五圓九十錢

### 紳士用、羅紗メルトンオーバ

色合 紺、黒、茶
生地ハ極上等 仕立入念附屬
二尺八寸 二尺九寸 三尺 三尺一寸
片前型 金七圓五十錢
兩前型 金七圓九十錢
メルトンニテ洋朱子總裏付袖裏絹朱子付キ品別品付キ紳士用ノ最新型ナリ

### 高級、杉織スコツチ、オーバ

最高級品ニテ細毛杉織ニ新柄入色ハ黒、藻茶アリ
色合 霜降、杉綾 茶、鼠
二尺七寸 二尺八寸 二尺九寸 三尺 三尺一寸
片前型 金九圓五十錢
兩前型 金十圓五十錢
生地ハ上等スコツチニテ裏ハ絹朱子ニテ袖裏絹縞朱子仕立ハ高等職人ノ誂向仕立ナリ

### 最高級、キロツトラクダ、オーバ

兩前
色合 紺、黒
二尺八寸 二尺九寸 三尺
片前型 同値 金十七圓五十錢
兩前型 同値 金十八圓五十錢
生地ハ上等キロツトラクダニテ裏ハ本絹朱子袖裏本絹縞朱子仕立ハ高等職人ノ誂向仕立ナリ

### 高級ベロアーハ、オーバ

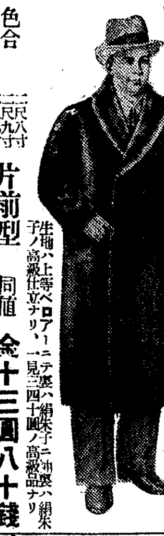

色合 黒、紺
二尺八寸 二尺九寸 三尺
片前型 同値 金十三圓八十錢
兩前型 同値 金十四圓八十錢
オーバ襟毛附ハ一着ニ附三圓八十錢高値
生地ハ上等ベロアーニテ裏ハ絹朱子ニ袖裏ハ絹朱子ノ高級仕立ナリ、一見三四十圓ノ高級品ナリ

### 大衆向グランド羅紗オーバ

生地ハ極厚地上等スコツチ羅紗ニテ、バンド付最新型仕立入念大衆向ノ實用品ナリ、色ハ黒、茶、藻茶ト杉柄トアリ流行品
丈 鯨尺 二尺二寸 一枚兩揃 金四圓八十錢

### 羅紗男學生用オーバ

◎防寒用ニテ生地ハ厚地羅紗メルトンナリ色ハ黒、紺、茶アリ、兩前總裏付仕立入念ナリ
鯨尺 二尺六寸 二尺八寸 三尺 三尺二寸 三尺四寸
一、六、七歳用 一、二年用 三、四年用 五、六年用 高等用
一枚値段 三圓六十錢 三圓八十錢 四圓 四圓四十錢 四圓七十錢

### 羅紗女學生用オーバ

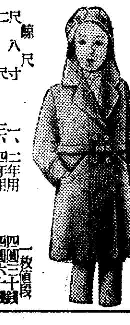

防寒用ノ極厚地羅紗ベコアー仕立高級品色ハラクダ、花紺、兩前ノ總裏付仕立入念
鯨尺 二尺二寸 二尺四寸 二尺六寸 二尺八寸 三尺
一、二年用 三、四年用 五、六年用 女學生用 同
一枚値段 四圓三十錢 四圓六十錢 四圓九十錢 五圓五十錢 六圓十錢

### 最新流行オペラ、マント

本品ハ女學生間ニ非常ニ歡迎ヲ受ケ居ル品デアリマスカラ『キヤツト』豫想以上ノ流行ヲ見ル事ガ出來マス目新ラシキ女學生マントトシテ貴店ノ店頭ヘ御奬メ致シマス
鯨尺 二尺二寸 女學生用 三圓八十錢
二尺四寸 同 四圓四十錢
二尺六寸 同 四圓八十錢
二尺八寸 同 五圓六十錢

### 黒羅紗、學生用洋服

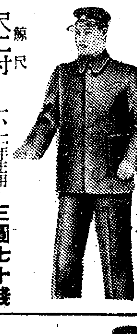

◎生地ハ極上等羅紗ニテ、朱子裏付金ボタン付仕立入念
◎小學生用ノ丈夫向ナリ長ズボン付値段ナレバ短ズボンハ各小錢安
鯨尺 二尺二寸 一、二年生用 三圓七十錢
二尺三寸 三、四年生用 四圓
二尺四寸 五、六年生用 四圓三十錢
二尺五寸 四圓八十錢

### 黒羅紗外套 (金釦付)

上等厚地羅紗兩前丈夫向
鯨尺 頭巾付一枚値
二尺二寸 十一、二歳用 四圓九十錢
二尺四寸 十三、四歳用 五圓五十錢
二尺六寸 十五、六歳用 五圓八十錢
二尺八寸 十七、八歳用 六圓四十錢
三尺 大人用 六圓八十錢

### 各學校指定型 女學生洋服 水兵型 スカート付

純毛セール厚地 女學生洋服 スカート付一着値段
鯨尺 二尺八寸 一、二年用 三圓
二尺 三、四年用 三圓二十錢
二尺二寸 五、六年用 三圓四十錢
二尺四寸 女學生用 三圓八十錢

### 防寒コール天洋服

極メテ丈夫向仕立ハ入念ノ實用向品ナリ
鬼コール天 バンド付 ネル裏付 上下一着値段 三圓二十錢
絹コール天 三圓五十錢
◎折エリ、ダブルエリ、乘馬ズボン、長ズボンアリ大型、中型、色、黒、茶アリ何レモ同値

### 防寒用別珍洋服

極厚地別珍ニテ堅牢デ防寒ノ品
バンド付 ネル裏付 上下一着 三圓五十錢
●折エリ、ダブルエリ、乘馬ズボン、長ズボン、大型、中型、小型何レモ同値御指定ヲ

### 防寒チヤンマ服

最新チヤンマ服ハ各地ノ青年活動家ニ大流行飛ブガ如シ。大型、アリ御指定ヲ
絹コール天 一枚 一圓七十錢
別珍特品 一枚 一圓七十錢

### 小學用羅紗マント

●上等厚地羅紗ニテ、色ハエビ茶、紫、ラクダアリ頭巾付
鯨尺 頭巾付一枚値
二尺二寸 一、二年用 三圓
二尺四寸 三、四年用 三圓二十錢
二尺六寸 五、六年用 三圓五十錢
高等用 三圓八十錢

### 幼年防寒洋服

珍柄入高級ブロック地
水兵型 一枚 一圓八十錢
折衿型 一枚 一圓八十錢
大型二尺二寸男兒用ナリ、小型一尺一寸、四、五歳用何レモ同値御指定ヲ

### 防寒、幼男女オーバ

一千枚限リ大特賣 極厚地高級品
男女向アリ御指定下サイ
尺四寸 四、五歳用 一圓八十錢
尺五寸 五、六歳用 一圓九十錢
尺六寸 六、七歳用 二圓十錢

### 女學用總革靴

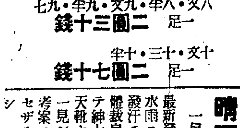

一足 八文・八文半・九文・九文半・十文 二圓三十錢
一足 十文半・十一文・十一文半 二圓七十錢

### (化學ノ精華、人巧ノ妙) 最新發明 晴雨經濟靴

一足 十二圓
最新發明ノ絶對ニ水雨ニシミズ、發汗モセズ、體裁良クシテ紳士ノ雨天靴ナリ一見シテ其考案ニ一驚セザル者ナシ

### 鬼三枚底=總革學生靴

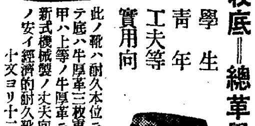

學生 青年 工夫等 實用向
此ノ靴ハ耐久本位ニテ底ハ牛厚革三枚重ネ甲ハ上等ノ牛厚革ニテ最新式機械製ノ丈夫向キ値段ノ安イ經濟的耐久靴ナリ十文ヨリ十二文迄同値
鬼三枚 短靴 一足 三圓五十錢
鬼三枚、編上靴 一足 三圓九十錢

### 流行尖端總革フレンチ型

本品ハ絶對ニ機械ヲ使用セズ全部手製ナリ 上等總皮底

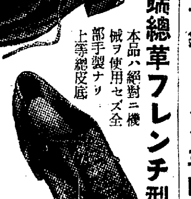

フレンチ型 編上靴 四圓二十錢

フレンチ型 短靴 三圓七十錢

### 青年訓練總革靴 一足 三圓五十錢

堅牢無比
耐久絶對 二ケ年以上
此ノ訓練靴ハ丈夫ナコトハ軍隊用靴ト同樣ニテ製法モ軍隊式ニテ原料ハ上等ノ牛皮ヲ使用シ甲ハ厚牛皮ニ十個ノ鋲ヲ打込ミ爪先ニハ金具ヲ打チ底ハ極上デアリマス

上等總黒皮製

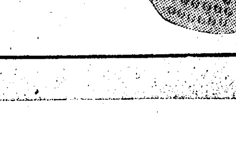

### 高級紳士 禮服用 總革靴

高級職人ノ手製ニテ原料ハ等セモ最良品ナレ特選リ誂向品ナリ一足十圓以上ノ品ナリ十文ヨリ十一文半迄同値
深型靴 五圓五十錢
短型靴 四圓五十錢

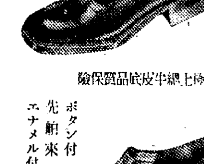

極上總牛皮底品質保險

ボタン付 先 絹束 エナメル付

### 高級、總皮革、大長靴

極上等牛皮革ノ厚皮ニテ靴ノ内裏モ全部白牛皮革ニテ、高級ノ耐久品ナリ、製法ハ高級職人手工造リニテスタイル滿點ノ紳士用、乘馬用ノ高價品ナリ市價一足必ズ二十五圓以上ノ長靴ナリ

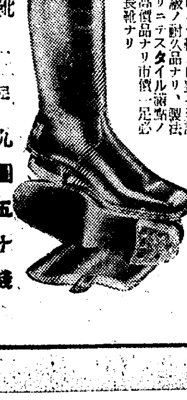

總牛皮革靴 一足 九圓五十錢

名古屋市東區千種町(古井坂電停前)
合資會社 金城商會・販賣部
製造元直販 電話東五二一四【振替名古屋一七六】

# 業病流浪の果
## ――人間の姿に更生――
小鹿島更生園　その6

（寫眞は、新入り患者を迎へる古參患者たち）

今度の擴張工事が出來上つたので今はどし／＼全鮮各道から、浮浪する患者を收容してゐる、今月中には約千名を容れ、總勢三千八百名餘りの大世帶になるはずである、十人、二十人とチビ／＼收容した新米患者なら、多勢の先輩患者に直ぐ同化して訓練も早いが、今度のやうに一度に幾百人もやつて來ては訓練には大骨折である、職員たちは夜の目も寢ずに訓練せねばならぬ時もある

何しろ今まで、無學、無智、そして恥も知らぬ自然兒なのである、といふよりも、業病をのろふのあまり、世の中を白い眼で眺めようとする連中である、で、こゝでは人間としての敎育をイロハから始めねばならぬ、社會が協同一致の生活から成り立つてゐる事を敎へねばならぬ、そこで一通りの處罰も規定されねばならない、それには懲戒檢束規程といふのが制定されてある

×

1　譴責――これは一番輕い罰である、山を荒したり、家や器具をこはしたり、勝手な流言で人をまどはしたり夜遲くまでワイ／＼騷いだりした時、どなりつけられるのである

2　謹愼、減食――これは少々厳しい懲罰だ、立入禁止の處にドシドシ入つたり、男女關係其他の色事一切、焚火だの、賭博だの、職員の命令を聞かなかつたり、嘘をついたりすると、ひどいやつは減食、輕くて謹愼となる

3　減食又は監禁――これは一番ひどい罰である、逃げ出したり、盜んだり、職員に反抗したりその他園內の秩序を亂した奴には、どし／＼極刑だ

×

だが、それ等の懲罰も温い心で執行される、歪んだ彼等を眞人間にしてやりたさの手段である、で、療養日だの、父母の命日だの、療養の爲めに醫者からの必要があれば三日間までは處罰を延ばされる、かうして一つの制度の下に、半年一年と生活すれば、彼等はいつの間にか社會の一員としての生活を習得する、長い間流浪して乞食をしてゐた者も、立派な國民になつてゆく、その間に病菌も固まつて病菌を醫學的に立證する事が出來なくなれば、他に傳染の心配もないので、一般社會に歸される、昔と打つて變つて心も體も立派になつて、こゝで覺えた職業を生業にする譯である

（寫眞は婦人普通患者の住宅＝（病室）＝）

# 年末貨物洪水を控へ 輸送評定始まる
## 新造貨車を急いで總出動
## 紛失拔取り防止にも必死

年末の氾濫する貨物輸送の陣立に十八日から三日間鐵道局では貨物協議會を開き全鮮の貨物主任を集めて

**對策を練り**　昨年末滯貨の山を築いた混亂狀態を再びくりかへさぬやう奮動に努めてゐるが早くもこの輸送陣めがけて貨物は殺到し、數日前の降雨の關係もあるが十八日などは全鮮で四萬屯の滯貨となり、これが緩和策として過般竣工した石炭貨車百十輛を總出動させ、更に一月迄に竣工の豫定の無蓋貨車百十輛の製作工事に

**馬力をかけ**　てゐる、なほこれでも足らねば臨時貨物列車を五十本から最高限度の八十本迄運轉し、石炭をどし／＼焚いて走れと凄い鼻息であるが、昨今出初めた內地方面を主に滿洲方面に送られる年末贈答品が好景氣の波に乘つてドッと押し出す氣配にありこれではどうもならんと笑ひ泣きの態である

**特に頭痛の**　種となつてゐるのは貨物の行方不明と紛失事故の增大で、局鐵の面目にかけて絕滅を期すべくこれ又嚴重警告を發するところあつたが、開業以來の記錄を尻目にぐん／＼殖えてゆく貨物洪水の無事故輸送に今や鐵道局は全員必死の意氣込みである

## 三ケ月ぶりに

安東縣在住高瀨船製造所主齋藤要吉氏は去る八月二十七日鴨綠江上流臨江縣大梨溝附近にて匪賊のため拉去され、去る十一日午前十時關東軍討伐隊山田中尉のため救出されたが十五日午後二時頃關東軍討伐隊に渡られ無軍帽兒山の酒井支隊本部に歸還し出迎への家族と劇的對面を行つた、二、三日間隊で靜養の上安東に歸る筈である

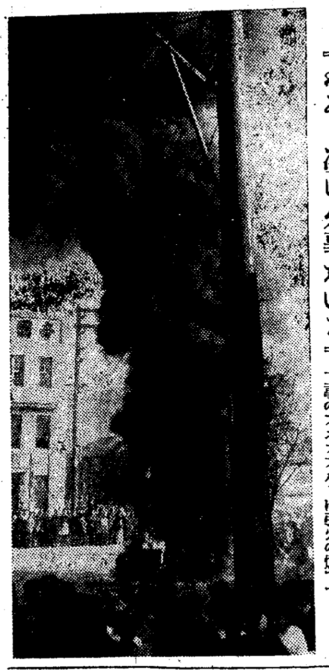

『わあ！凄い火事かいな』　實は十八日午後三時半太平通りで道路工事のアスファルトに引火の煙です

# 匪賊街を檢索
## 爆彈や彈藥を押收
## 更に匪首らの寢込を討伐

【安東縣特電】臨江縣警察隊松田指導官引率の便衣警察隊二十六名は十七日午前三時臨江縣八道溝市街の一齊檢索を行つたが、この檢索で爆彈大型のもの廿七個、三八式彈藥十三百餘個、七九式彈藥七百餘個その外、ロシア製彈藥など押收した、松田部隊は引き續き午前五時三十分揖安縣第五區高力公司で匪首平來の一隊約四十名の寢込みを襲ひ三時間餘の激戰の後賊團を全滅せしめた、賊の死者二十捕虜二、銃器彈藥多數押收した、わが方に損害なし

## 朝鮮から羊毛加工
### 敦賀へ渡る
### 森本町長の談

敦賀町長森本一雄氏は去る九日の羅津開港式列席のため來鮮し、その後引つゞいて牛島內務局長の一行と北鮮地方を視察したが、その結果羊毛加工ホームスパンの有力な事業に目をつけ歸敦の上朝鮮から羊毛と技術を移入してホームスパン工業を

**普及したい**　意圖をもち十八日本府を訪問したが、同氏は

日本海湖水化がいよ／＼現實の問題として進行してをるのでいろ／＼その方の準備もしてゐますが、ホームスパンの技術と羊毛を敦賀に移して授產事業に新生面を開拓したいと思ひます、最初京城の鎌田氏ら二、三名の技術者を送つてもらひ希望者に講習しようと思つてゐます

# 體格と反比例に增す 學生の近眼と結核
## 文部省當局も驚いて對策

【東京電話】文部省では近く學校生徒學童の體位向上の一大運動を行ふことになつて居るので明治四十五年度以降昭和七年度に至る最近二十一年間に於ける學校身體檢查統計の結果を集成し體格、體質、健康等につき詳細なる推移を調查中であつたが完成したので印刷に附し全國體育衛生關係各方面に配附することになつた、即ち該統計に依ると二十一ヶ年の推移は左の通りである

**身長**　昭和七年度と二十一年前の明治四十五年を比較すると七―九歲頃は一・二センチの增加に過ぎぬが十二歲より十六歲までの發育盛りでは昔より三―五センチも高くなつて居る

**體重**　身長と同じく年々增加の傾向にあり二十一年前に比較すると一三―一七歲頃の少年少女は二・六より三・五キログラム目方が增加してゐる

**胸圍**　も身長、體重と同じく增加の傾向にあるが七、八、九歲頃までは昔と大差ないが、女子の一三―一四歲、男子の一五―一六歲頃は何れも二・一センチより二・九センチを增加して居る

**體質**　に關係ある近視、虫齒、結核などの疾病は年々增加の傾向甚だしく國民の體質惡化を示すものとして憂慮されて居る

# 二時間半の激戰
## 匪賊團を潰滅せしむ―朝陽
## わが兵は三名名譽の戰死

【奉天十八日富通】熱河匪賊を討滅中の山田部隊山形少尉の指揮する○○名の討伐隊は去る十五日拂曉朝陽北方十五里の村落で匪首張海山六十の匪團と遭遇、激戰二時間半、途に敵は遺棄死體五十三に及び殆んど全滅した、我方の損害は上等兵里見正義、同外山吉次郎、一等兵後藤總太郎の三名は名譽の戰死を遂げ小隊長山形少尉も重傷を負ふた

# 農業新指導
## 實習と學術との渾然たる一致
## 農業教育に新たな生命！
### けふから本府で最初の校長主任會議

本府の農村振興指導は既に第一線におよんで各部落はモク／＼更生し出したが、今度はこれらの技術[illegible]敎育に一段の改革を加へることゝなつた學務局では實務と學科の一元的指導を徹底させ、また各學校の[illegible]改善具體方策を得るため來る十九日から四日間全鮮農業學校長および實習主任を本府に招集し渡邊學務局長統裁のもとに大會議を開くことゝなつた、實、學の一元的指導は從來も學務當局から通牒してはゐたが主腦者を一堂に會して協議するのは今回が最初であり當局はその結果に期待をかけてゐる

## 官舍に怪漢

師走近く怪盜ばやりの折柄、十八日午後七時頃京城大和町官舍某氏宅に不審の男現れ、直ちに本町署より出動引致取調べ中である

# 府民館祝ひ踊り 補助を可決
## 五千百九十圓を 觀光協會へ支給す

京城府會は十八日午後二時十五分府會議事室で開催、まづ淸溪川に沿つて五千圓の豫算で設けられた京城府公設洗濯場使用條例制定の件につき種々の意見も出たが、原案通り可決、次いで京城府給水[illegible]の件も二三の質問あつたのみで可決確定之に伴ふ昭和十年度京城府一般會計歲入出豫算追加、ついで臨時部の京城府民館の演藝費補助に對して上原議員より

時節柄五千百九十餘圓の補助は不當ではないか、何等か他に方法はないか、更に府民館の舞記人選につき兎角の評あり如何

と一本入れる　議場緊張、森番外（內務課長）は

府民館のこけらおとしの演藝費補助につい各方面に亘つて調べたが、結局京城の內鮮各券番に依賴することが最も妥當と考へこれに補助した

と答へ更に府民館の舞記人選につき伊達府尹より「左樣な事實なし」とてひとまづ休戰、次いで關根議員より『同補助に對して絕對に不賛成である』との旨をのべたが、中村議員より『原案に賛成、質問打ち切り』の動議提出、讀會を省略して可決、その他二三の土地賣却分讓案を可決午後五時散會した

## 家出しきりなり

米櫃がカンカラカンと鳴る時はスヰートホームに秋風が吹く……といふが迫る寒さに脅えてか家出女續出

▲京城橋北洞七七羅永雲さんは妻金姓女（四五）と十年前結婚して家庭生活を續けたが最近失敗、家計困難になるや、家出十八日鍾路署へ搜查願▲鮮山村開福町一の五六李福順女（一八）も家出、▲仁川松峴里一〇〇許元根（二三）妻任明玉女（二一）兩名は仁川府外里九九金光浮氏から任明玉の前借金二百五十圓を借受け逃亡▲黃海道海州郡來城面八幡里崔源染（二六）は十二日實父の土地代金四千四百圓を拐帶行方不明

## 龍井市內に共匪潜入
### 一名は逮捕

【間島十八日發信】安圖縣に根據を有する所謂人民革命軍所屬の共匪數名が大膽不敵にも龍井市內に潜入中を十七日夜わが警察で一名逮捕し十八日午前零時半市外一里の地點に飛び、銃火を交へ引續き搜查中

# 教育勅語を中心 心敎に全力
## 品田聖平氏京城入り

富士山麓に同和殿を經營してゐる心敎教祖品田聖平氏は在鮮信徒の招請で十八日午後三時廿分入城府內古市町三五同支部に入り四、五日間滯在の豫定であるが、同氏は一家親族をあげて滿洲、米國を布敎に乘り出し宗敎運動界の一異彩と言はれてゐる、品田氏は來城に際して

內地は卅一年來、朝鮮では十年この方敎育勅語を中心とした心敎の布敎に努めてゐます、餘り派手にはやつてゐませんが一家擧つて布敎してゐる點が一番の力强さです

と語つてゐる（寫眞入城の品田氏）

# アナ系の一員 農林省の囑託
## 東大出の松原を檢擧

【東京電話】アナキスト暗躍全貌暴露は餘す所二、三兒の追及のみとなつたが、警視廳特高課の手で三兒と中學時代からの親友で資金局メンバー農林省農政課囑託松原五千郞（三〇）が駒町署の手で十六日下谷先本鄕區彌生町五鈴木館で捕はれた、同人は昨春東大文學部卒業後農林省囑託となつたが、以前から抱いてゐたアナキスト資金局候補となり、毎月二圓の資金を提供し農林省內のガリ版原紙數百枚を窃取新聞用に提供してゐたもので、今年七月黨員候補として擧げられ有力な資金局員となつてゐたものである

# 濠洲からわが 水陸選手招聘

【東京電話】レーサム外相の日本訪問、女學生使節等で大いに日濠親善に努めてゐる濠洲では明年又は明後年一、二月にわが水上陸上チームを招きスポーツを通じ日濠親善を圖るといふ計畫がある

# 往十里の泥棒團 檢擧さる

東大門署司法係では十八日夕刻より府外往十里方面に刑事を活動させて同里李某（二〇）外五名を檢束したが彼等は同里を中心に附近を荒してをつた竊盜團の一味らしい

## 大學籠球リーグ戰

【東京電話】關東大學籠球リーグ戰第一次早大對立敎、慶應對商大の二回戰は十八日午後二時より外苑コートで擧行されたが成績左の如し

慶應 35（18―16、17―10）26 商大

早大 26（12―18、14―5）23 立敎

# 55―8 鮮鐵大勝す
## 對撫順ラグビー戰

遠征の撫順滿倶對鮮鐵のラグビー試合は十八日午後四時半から龍山球場で盛崎氏レフエリー、撫順のキツクオフで開始された、無風、コンデシヨン良好

鮮鐵 55―8 撫順

| 鮮鐵 後 | 鮮鐵 前 | | 撫順 前 | 撫順 後 |
|---|---|---|---|---|
| 4 | 2 | G | 0 | 1 |
| 3 | 4 | T | 0 | 1 |
| 0 | 0 | PG | 0 | 0 |
| 0 | 1 | DG | 0 | 0 |
| 29 | 26 | | 0 | 8 |

撫順に優れたトライゲッターが無い爲に得點の開きを見たが、撫順のFWはウエイトの整いにもかゝはらずパッキング固く强引鮮鐵FWをよく喰止めた、撫順がHBとスタンドオフの連絡惡くハンドリングも拙くて屢々チヤンスを失つたに反し鮮鐵のチヤンスメーカーHB飯田の好トや日置得意のダミーパスが敵の防禦陣をかき亂してゲームを樂に運ばせた兩軍共流石にタックルセービングが確實で隨所にファインプレーを演じた、最後の五分間に於ける撫順の物凄い攻擊は推賞に價するもので實力の片鱗だけ覗知することが出來た

（鮮鐵）FW 子崎・秋井・太田・山田・前田・岡林・林　HB 日置・田本・飯杉　TB 中島・五十嵐・鹽田・杉安　FB 築(知)

（撫順）FW 野崎・多吉・蒲田・吉德・金田・金神・宮原　HB 岡・廣・西・淸水　TB 澤山・藤西・田・田・石鎌　FB 金(景)


**お子樣の命取り！ 小兒肺炎家庭手當法**

…小兒科の權威竹內薫兵博士が特に婦人倶樂部十二月號に發表。今が最も危い時、是非御實讀を！


# 某事件で 檢事局活動
## また一人拘束

既報、京城地方法院近藤檢事は事件を嚴祕のまゝ第二號檢事廷を閉して連日何事か深更まで取調べを進めてゐるが、事件は核心に觸れたものらしく十六日午後三時京畿道內の某署から樂園中巡查＝假名＝を拘束した、同巡查は昨年十一月まで鍾路署高等係刑事として勤務してゐたもので、當時同僚の某刑事に關連してゐるものらしい

## 麻雀賭博御用

鍾路署司法係では十八日夜かねて目星をつけてゐた京城授恩洞四〇車貞淳方に踏み込み麻雀賭博開帳中の車を始め有閑マダム二名紳士二名を引致したが彼等は毎夜の如く同家で麻雀賭博を行つてをつたもので車及李花妍は以前相當の妓生である

## 第六豫後備將校團
### 廿三日發會

朝鮮第六豫後備役將校團は百武晴吉團長はじめ一同列席廿三日午前九時半から龍山陸軍射擊場で發團式と射擊會を擧行する

## 山岸勝つ

【甲子園電話】全日本男子庭球選手權大會シングルス決勝試合は十八日午後一時半から甲子園コートで擧行山岸はメンツェルを擊破しこゝにチエッコ選手の雄圖空しく單複兩選手權は日本の手に歸した

山岸（慶應）七―五　六―二　六―一　メンツェル（チエッコ）

☆……十八日夜本町署々內で二人の警官が大見得を切つて忙しい署員たちを困らせてゐた

☆――一人は某法院の雇と自稱する男、一人は本町のそれがしさん、永樂町のおでんや『關十郎』で口論から、毆つた毆らぬの爭ひから、とう／＼署に案內された連中

☆――署さん、『わしを知らんかウーン、こら―!』で當直の刑事さん達は『こりや當分ブタ箱で冷さんといかんかな』いやどうも罰もない話

**けふの天氣**　晴、寒い

# 大學を出る一人息子へ
## ……淚ぐましい母親の心情……

卒業期が迫つて來た。相も變らぬ就職難で、學生達も氣が氣でないが、息子の卒業を樂しみに暮して來た親の身になつて見れば息子以上に氣が氣でない。どうかして一日も早く就職してもらひ度いといふ母親の眞劍な氣持ちをあらはした手紙を左に……

拜啓

寒さの折柄相變らず元氣で勉强の事でせうね、母も幸ひ丈夫ですからご安心下さい。

早いものでお前ももうすぐ卒業ですね、それにつけても心配なのは就職の事、お前の實力を知つてゐる母は大丈夫と信じては居ますが、近頃の樣な就職難ではと、心配し出すと夜も眠れない有樣です。お隣りの先生にもそれについて色々相談致して居りましたところ、昨日お見えになつて、特にお前に讀ませて吳れと申して『世間雜話』と云ふ本を置いてゆかれたのです。

何んでも、就職試驗には實力ばかりでなく、言葉とか態度など一寸した心遣ひが大切との事、この本には面會やその外就職に大切なことが澤山あるさうですからよく讀んで下さい。そして一日も早く就職してこの母を喜ばして下さい。母はそればかりを樂しみにして居ります。

それではお大事に、左樣なら。


野間淸治著『世間雜話』

本書は讀んだその日から役に立つ本です。どうしたら人から信用されるか、認められるか、家庭が明るくなるか、等々面白くよんでよく納得ゆきます。特に卒業期の學生方にはぜひと共讀んで頂きたい本です（定價三十錢全國書店にあります）



外交時報

十一月中旬號　每月二回發行・一冊五十二錢

英支クレヂットと日本……外務書記官 半澤玉城
轉換期の外交……好富正臣
伊・エ紛爭の今後……法學博士 米田實
伊・エ紛爭と英伊の立場……法學士 靑山公亮
日支經濟提携に就て……吉田虎雄
國際通貨安定と米銀政策……法學士 市川泰次郎
經濟斷交とイタリー……經濟學博士 阿部賢一
最近列國の輸出奬勵策……下田將美
ベーター・システムの利害……前主計局長 靑木得三
伊・エ紛爭から北支工作……法學士 金崎賢
蘇聯邦の對支動向……中山貞雄
邀艦宣言案の檢討……海軍少佐 齋藤直幹
コミンターンの終幕……內山賢次
米國國際貨幣と世界經濟……法大敎授 平野常治
英・伊抗爭と南米諸國……柏峰太郎
政策より觀たる文化統制……近藤春雄

東京丸ノ內 外交時報社



外科 花柳病科（入院應需） 特設 肛門病科 レントゲン科 デアテルミー
島崎病院
京城府旭町一丁目四　電本二七三六番



津田英學塾生徒募集
●願書受付十一月一日より十二月十日まで●入學試驗一月八日●募集人員豫科九十六名本科若干名●入學資格高等女學校卒業●入學試驗施行に限り本塾の外札幌・大阪・福岡・台北・京城・大連にて入學試驗施行●卒業者は英語科中等教員無試驗檢定の特典あり●位置東京府北多摩郡小平村●交通中央線國分寺驛下車バスあり●規則書入用の向は郵券二錢封入申越あれ（舊稱女子英學塾）



六ケ月修了
新南畫講座（井口本畫）
南畫と日本畫の通信教授
講師は松林桂月・小杉放庵・池上秀畝・矢澤弦月・西澤笛畝・大智勝觀・川崎小虎・田中咄哉・小村大雲・小室翠雲等の諸先生。受講料極めて低廉。會員には每月下畫・指導し出版物・添削し、會員の無料特典あり。內容見本申込次第進呈
東京市小石川區關口臺町一七一 國勢資料編纂會
申込所 東京九段一ノ一三 資文堂



地方支部長募集 一縣一所限國立經營出來る手腕家大日本國勢總論地誌ヽ豫約募集歩合及び規定書送
東京市小石川區關口臺町一七一 國勢資料編纂會



入院隨意（普通病室・特等病室）
內科 小兒科 中島病院
院主 中島貞信
電話本局三七八番



恩給
京城府明治町二丁目（本町明治屋橫より入）
金融低利證書は確實に手許保管安全御希望の方は直接御照會を乞ふ返信迅速親切第一御相談に應す
仁川府宮町拾九番地 森田商會



白なまづ

頑固に身體にハンテンが廣がる つらい悲しく泣いてる方の心配する方に二錢切手封入
申込 ▲明石市相生町 長壽園



贊化病院
京城府明治町一丁目 電話本局二四二番
內科 小兒科 入院隨意 普通病室 傳染病室
醫學博士 古城憲治



中西トンテ
京城驛前 中西トンテ 電本二八四八番 振替京城二〇七六番



皮膚科 性病科 泌尿器科
鷲海醫院
醫學博士 鷲海... 京城府本町一丁目 電本1495



五千圓
三千圓の債券當籤金が九百萬圓もある此の未拂番號表と利殖案內書拾錢切手代用可
東京日本橋室町一丁目 三井商事



花柳病專門
本町警察署前 和田醫院
電本 1300



京日案內
九號活字十五字詰一回一行一圓五十錢增名は一回每に五十錢增料金は前納の事但就職廣告に限り特に普通にて取扱



看護婦 婦及見習看護婦各々一名募集本人履歷書持參面談
吉野町一丁目九一 松渕醫院



女給 取締採用外女給三名 取締は年齡二十五歲以上三十歲迄外女給は十八、九歲以上二十七、八歲迄手當支給其他面談の上 龍山三角地 旭サロン



女中 人用卅歲前後の內地人希望の方は本人來談下さい 電本三八四七番



醫師 招聘 鮮檢合格者招聘す 履歷書送れ
滿洲濱江省寧安縣牡丹江 阿部病院



恩給 立替には大勉强致します 急のため他店と御比較を願ひます
京城府古市町三五番地 三澤商會



女子 給仕兼電話係 高等小學卒業程度十七、八歲 右希望者は自筆履歷書携帶本人來店ありたし 京城府黃金町一ノ一〇一 合資會社淸水組京城支店



恩給 低利即時立替 極秘如何樣にも御相談致す
案內書送呈 京城府初音町一三五番地 西村商會
電話本局二六二三番



特別案內



外務社員採用
廿五歲以上四十歲迄の京城の地理に精通せる希望者は自筆履歷書を持參來談
京城南山町三丁目一九
火災保險 日本簡易保險會社



職を求められる方へ
突然臨時に付き永らく御引立頂きました今迄類のない優秀なレコード即席吹込機御讓りします月收武百圓以上確實保證す絕體イシチキに非ず機械に趣味のある方至急御來談を乞ふ
旭町一ノ七 電話本一八七八 紹野方 森田



家族的下宿を求む
同宿人及家族少き良き御家庭に家族的に下宿させて頂きたし。市內郊外內風呂ある所を望む。どこでも結構です。
市內南大門通貯蓄銀行 柳川正信

# 都會化粧（135）

岸田國士作　田中良畫

## 最初の男（六）

彼は、また、ギクリとした。考へてみればありさうなことで、しかも、そこまでに立ち至つたかといふ絶望的な氣持が、深く彼の胸を突つた。

みすぼらしいアパートの寢臺の上に、照子はぐつたりと横になつてゐた。なるほどひどい窶れかたである。

『どうしたい、元氣がないぢやないか』

さう云ひながら、牧野が顔を近づけて行くと、照子は瞼いつぱいに涙をにじませて、輕くうなづいてみせた。

『見て頂戴……この有樣を……。もうどうにもしかたがないの……。早く死んでしまひたいわ』

『おい、おい、そんな話を聞きに來たんぢやないよ。これで何もかも一段落ついたわけぢやないか。初めからやり直す氣になれよ。それには先づ健康を取返すんだな。それにはどうしたらいゝか？　金のことはおれがなんとかするけど、やつぱり病院へでもはいらなければ駄目だらう』

『そんなことして、あんた、困りやしない？』

『困るも困らないも、それ以外の方法はないさ。おれに委せるかい？』

『……』

『委せるね。ぢや、これからすぐ支度するからね』

その晩、彼は前川を訪ねて、一應の諒解を得ておかうと思つたが、前川は旅行中で、何時戻るかわからぬといふことであつた。そこで今度は、非營利的で信用のおける病院を搜さなければならなかつた。さういふ方面については、からつきし手蔓もなく、それでもあちこちと訊ね歩いて、やつと××大學の附屬病院へ紹介をしてもらへることになつた。

寢台車でいよいよ出掛けようとする照子に、彼は、

『心配しないで、ゆつくり養生するんだよ。おれも時々は見舞に行くからね。そいぢや氏家さん……』

と、隣室の例の女に向ひ、

『當分面倒を見てやつて下さい。僕に用があつたら、何時でも……』

その時、氏家さだは、そつと彼の袖を引つ張つて、小聲で囁いた。

『あのね、あたしにできるだけのことはしますけど、ほら、あのワカバ洋裝店のマダムね、あの方にも知らせなくつていゝか知ら……』

『知らせるつて、誰に、何處にゐるんです？』

『お住居はよく伺つてないんですけど、明石屋デパートの仕事をぼつぼつやつてらつしやるもんで、お店では時々お會ひするんです。照子さんにそのことはまだお話ししてないのよ。もう少し内證にしといてくれつておつしやるもんだから……』

『そんなら默つてた方がいゝでせう。今別に關係はないんだから……』

『でも、マダムの方では會ひたがつてらつしやるのよ。是非そのうちに訪ねるつもりだつて……』

『僕にはわからない。照ちやんに君から訊いてみたらいゝでせう』

坂道を搖れながら上つて行く寢臺車の後ろから、牧野と氏家さだは、電車道まで歩いた。

『僕はこれで歸りますからね。あとはどうかよろしく……。これは當座の小遣だからさう云つて渡しといて下さい』

牧野はさう云つて、十圓札を一枚、氏家の手に握らせた。

# 將棋新手合（三）

於東京市日本橋區蠣殼町二の七　溝呂木將棋所

四段△鈴木禎一（東京）
二段▲永澤勝雄（東京）

左香落　（圖は七七桂迄の局面）

△七七桂　持駒　▲永澤氏　ナシ

△四五銀　▲六八金上ル　△三六歩　▲同歩　△三三飛　▲二六飛
△五一角　▲四五銀　△同　歩　▲五六銀　△五四歩　▲同　歩
△六二角　▲三五銀　△三四銀　▲五五銀

### 溝呂木七段講評

（上手）四五銀と上つて交換を挑むのは少々無理である、茲は三二飛と廻つて駒組の變更を圖る處である

（下手）六八金上るは面白くない、茲は六七金と上る方が桂頭の守りとなつて優つてゐる

（上手）三三飛と振るのは作戰の變更で當然である

（下手）五六銀と進出するのは、四五兩筋を確保する含みがあつて至當である

（上手）敵に四五銀と進まれては壓迫されるので、五四步と突くのは決戰手段である

（下手）五五銀と上るのは、飛車を中段に備へて攻防に用ゆる方針である

# けふの番組　D·K　ラヂオ

## 十九日（火）　第一放送

午前七時（東）基礎獨逸語講座（二十九）　武内　大造
同七時三〇分（東）朝の修養　直毘靈（四）　文學博士　山本　信哉
同七時五一分（東）ラヂオ體操
同八時一〇分　今日の天氣見込（仁川、京城）
同九時（東）衛生メモ
同九時一〇分　氣象通報（釜山ローカル）
同九時一五分　氣象通報、料理獻立
同一〇時三〇分（東）婦人の時間　一茶のこゝろ　吉田絃二郎
正午（東）時報、日用品値段、鮮魚卸値段
午後零時五分（東）三曲　八重衣　三絃　福田喜久子　同　志村　節子　箏　矢野　郁乃　尺八　木村　士童
同零時四〇分　ニュース
同二時　家庭講座　トルストイの生涯（一）　安藤　乾幽
同三時一五分　主婦の時間（朝鮮語、釜山）分娩の知識　尹　泰　權
同四時　ニュース（氣象通報、釜山）
同六時　童話劇　あひるの子（テキスト一四ページ）アンデルセン原作　萱津蒲脚色　大阪童話教育研究會
同六時二〇分（東）コドモの新聞　關屋五十二
同六時二五分（東）青年の時間　宮城　實
同六時五五分（東）カレントトピックス
同七時　ニュース、天氣見込、職業紹介
同七時三〇分　心田開發講話　西田　天香
同八時　流行歌　一、股旅小唄　二、夢のあと　三、急げ幌馬車　四、沖のかもめ　五、戀の訪れ　伴奏　DKオーケストラ　姜　弘　植
同八時二〇分（東）浪花節　平民宰相原敬　正岡容原作　木村　重行
同八時五〇分（東）ラヂオドラマ　滿鮮旅行列車　作並演出　北村　小松　女　竹久千惠子　青年　宇留木　浩　老人　藤原　釜足　警備官　佐伯　秀男　醫師　小島　洋々　他に男ABC及外の聲等
同九時三〇分（東）時報、ニュース、氣象通報、翌日の番組、ニュース再放送
同一〇時　ニュース（朝鮮語釜山）

### 第二放送

午後零時五分　流行歌　全　玉
同三時一五分　主婦の時間　尹　泰　權
同六時　うたのおけいこ
同六時二五分　經典解說　玄　憲
同七時三〇分　農村講座（二）　朴　允　進
同八時　沈清歌の夕　金　雄　珏　丁　正　烈　宋　萬　甲　金　昌　龍

## 家庭講座（十九・二十兩日）午後二時より

### トルストイの生涯

安藤乾幽

十一月二十日はトルストイ翁の歿後二十五年に當る。翁の生國のロシヤは勿論、盛大なる祭典を擧行する由であるが、翁を慕ふ國々では必ず記念すべき種々なる式典が行はれることであらう。普通翁を文豪といふが、翁は單なる文豪にあらずして、偉大なる思想家宗教家である。翁は西紀一千八百二十八年八月二十八日、中央ロシヤのトウリスカヤ縣クラピウエンスキー郡ヤスヤナ・ボリアナ村に生れた。父はニコライ・トルストイといつて伯爵であり、母はマリー・ウオルコンスキーといつて侯爵出の貴婦人であつた。翁には三人の兄があつたが、長兄、次兄共に若くして逝れ、翁が家系を繼いだのである。若くして『幼年』『少年』『青年』等の作を出して天才を認められ、後『戰爭と平和』『アンナ・カレニナ』を出すや、世界的文豪の名は洋の東西に響いた。然し單なる文豪に滿足しなかつた翁は、宗教に向つた。そして『復活』や通俗物語りを書いてこれを眞の藝術なりと考へた。翁は當時の敎會的キリスト敎を否定して、原始キリスト敎を正當なりと認めてこれを以て世界の人類を救濟しようと志した。常に神を信ぜよ、滿き生活をせよと唱へ、自らも實踐躬行した。然し彼は人に敎へつゝ苦しみ惱んだ。晚年私財の贈與を絕ち孤獨清淨なる生活に憧れて家を出でアスタポオの寒驛に斃れた。それは西紀一千九百十年十一月二十日のことで八十歲の時である。翁の偉大なる魂はともすれば墮りに陷らうとする人々をして永久に覺醒の響を與へるであらう

## 童話劇　あひるの子

あるきれいな堀わりのそばに誰も人の住んでゐないお庭におき去りにされた鷄と鷺鳥とあひるとの群が勝手氣儘に暮してゐました。あひる達のお母樣が巣を作つて六つの卵の上にすわりました。その六つの卵の中五つは白いきれいな卵でしたがあとの一つは外のよりも飛び離れて大きな上にいやなきたならしい灰色をしてゐました。このきたない卵が孵つてから色々と悲しい事が起りますがそれは放送の時まで御待ち下さい

—アンデルセン原作—　午後六時

## ◇浪花節　夜八時廿分

### 平民宰相原敬

木村重行◇

へみちのくの大慈寺あたり夏木立々蝉も鳴くらん人の世の、正義の爲に倒れたる平民宰相原敬がありしその日の物語り

馬で知られた南部の御城下では御盆の夜、盆乘りと云つて少年達が手に提灯をふりかざして馬上はなやかに町をねり歩く祭がある。其の騎馬少年の一人浦岡芳の馬が何に驚いたか地煙り立てゝ駈け出した。折から來かゝつた馬上の原敬少年、荒馬にすれ違ひざま浦岡の馬の眉間を打つて止めた、が浦岡は落馬した起き上つた浦岡は原敬に斬りつけたが、はたし得なかつた。明治の御世となり盛岡藩置縣の新組織などあつて、昔の浦岡少年は盛岡市長と出世し、原敬は遞信大臣となつた。盛岡市から浦岡、原の兩人が衆議院議員の候補に立ち昔の恨みを晴さうとしたが浦岡は落選し、運動費に財産を無くして裏町住ひの身となつた。その果は原敬を恨み其のやるせなさに切腹しやうとした折、原敬が訪れて怒る浦岡をなだめて資金を出して電氣會社を創立し、彼を社長の椅子につかせた。雨來水魚の交りを續けてゐたが、大正十年霜月四日原敬が東京驛頭で兇刃に倒れたと聞き浦岡は上京して涙の別離をするといふ一席

## 二十日（水）　あすのきゝ物

午前七時三〇分（東）朝の修養　直毘靈（五）　文學博士　山本　信哉
同一〇時三〇分（東）婦人の時間　婦人思想講座　藝術の起源（四）　谷川　徹三
午後零時五分（大）時事小唄と豆漫談　生野　郁子
同二時　家庭講座　トルストイの生涯（二）　安藤　乾幽
同六時（大）お話　物の始り（二）汽車　菅野　强丸
同七時三〇分（東）講演　トルストイを偲ぶ　小西増太郎
同八時　新日本音樂　箏　今井　春枝　尺八　佐藤其山外
同八時三五分（東）俳謠（秋田、東京）
同八時五五分（東）物語　朝の喜び　伏見　信子

## 婦人の時間

### 一茶のこゝろ

午前十時半　吉田絃二郎

俳諧寺一茶を芭蕉に比べて見ると極めて世間在り來りの人間であつた事に氣付きます。凡人らしい煩惱を持ち、人間らしい觀念を持つた人でありました。その生涯を考へて見ますと、これは幼くして母を失ひ、繼母にさいなまれ、十四歲にして江戶に出で辛い世渡りの第一步を踏み出さなければなりませんでした。『椋鳥と人によばるゝ寒さかな』といふ心境は貧しくして江戶の眞中に放り出された一茶がしみじみと感じた事でありませう。彼の一生はその第一步から荊棘の道を辿らなければなりませんでした。幾十年の後故鄉に歸つて見れば『故鄉は蠅までわれを刺しにけり』といふやうな有樣で一茶の周圍はいつも冷たいものであり、頼りないものであつた。からいふ環境におかれた一茶が『露の世は露の世ながらさりながら』或は『ともかくもあなたまかせや年の暮』といふやうな句を作るに到るまでの心の世界についてお話をして見たいつもりでをります

## 八重衣

（三）（曲）　午後零時五分

三絃　福田喜久子　同　志村　節子　箏　矢野　郁乃　尺八　木村　士童

君がため春の野に出で、若菜摘む我が衣手に雪は降りつゝ、○春すぎて夏きにけらし白妙の衣ほすてふ天のかぐ山。○みよしのゝ山の秋風さよふけて、ふるさと寒く衣うつなり。○秋の田のかりほのいほの、とまをあらみ、我が衣手は露にぬれつゝ、○きりぎりす鳴くや霜夜のさむしろに衣かたしきひとりかもねん、衣かたしきひとりかもねん

# 演藝案內

**大正館**　大都映畫封切　櫻井町　電本二〇三　十九日より常々大公開　入場料階下席十錢均一
大都巢鴨撮影所超々特作時代劇　巨匠白井戰太郎監督作品　近衞十四郎　東龍子　主演　**浪人新風劍**　若殿家督相續の日を前に暗雲漂ふ士の城中　御家騒動を斬ら奸臣を斬る熱血の士の愛刀いまぞ物を言ふ！巷のゴロン捧劍菱東
パラマウント特作全發聲日本版　フランスマーテイン監督喜活劇　**ヒヨツトコ夫婦**　W・Cフイールズ、アリスンスキプウオース、ベビイ・レロイ主演　思はず奇聲を揚る珍無類新造船とボロ船のスピード競爭
大都映畫現代劇部超特作　三枝源次郎監督作品　島田文郎　峯系路主演　**第二の妻**　橘喜久子　森野洋子　松村光夫　共演

**中央館**　新興キネマ封切　電本三〇五　十九日より特別大公開　待望の巨大篇愈々封切映畫界に大問題を撒起せし妖星志賀曉子が最後の情熱的歌舞　新興千惠プロ大合同作品ポリドール吹込　巨匠村田實監督　片岡千惠藏　志賀曉子　主演　トーキー　**情熱の不知火**　女ゆへに榮職をとり上げられた若き武士が計らずも流浪の果その女にめぐり會ふ妖しい情痴は亂れて待望の名コンビに依る超大作
コロムビア超特作日本版　ヴイクターシエルチインガー監督　リリアン・ハーヴエイ主演

オール・トーキー　サウンド　**今宵も樂しく**　**脫線三銃士**　原作監督齋藤寅次郎　大友壯之助　鳥橋弘一　有馬是馬主演

**團成社**　鐘路三丁目　電光（北）九九　十一月十九日封切　毎日三回午前十時五〇分午後一時四五分六時四十分
ユナイテッド社超特作日本版　ドロシーアーズナー女史監督　アンナ・ステン主演　**女優ナナ**　ゾラの名とともに餘りにもその名高きナナ妖星アンナ・ステンの神技に乘つてスクリンに再現する淫蕩ナナの全貌
U・A社提供廿世紀特作日本版　コンスタンス・ベネット主演　**ムーラン・ルージュ**　たつた二人で三角關係の戀が成立するなんてお伽噺ですかなまるで
PCL超特作オールトーキー　サンデー毎日所載　川端康成作『淺草の姉妹』より　細川ちか子　堤眞佐子　梅園龍子主演　**乙女ごころ三人姉妹**

**朝日座**　京城本町五丁目　電本三〇　十一月二十三日より五日間　大阪吉本興業合名會社提供　漫談の王様　**横山エンタツ**
ラヂオ・レコード各雜誌でお馴染の日本一の漫談王横山エンタツ杉浦エノスケ外四拾余名の一行特別加入吉本少女連なんと素晴しい色物界の大殿堂漫談ファンの御來場を鶴首致しております
（エンタツの演題）君は軍人カア、早慶戰、花嫁の寢言、耳の耳、モグリの大將、俺は探偵、貞操問答、僕の家庭、破れた戀、ダンス狂時代、三原山は笑ふ、街道スケツチ、眼と眼病、角力狂、趣味と戀、戀の學校　毎夕五時開演

**京城劇場**（元演藝館）　本町三丁目（電話本局一五一四番）
十一月二十一日より四日間限り　絕讃！古今獨流獨歩の玲瓏玉を轉がす天下唯一の美音　女流浪曲の横綱　**巴うの子**一行
讀物　倉橋傳助　巴ない子、村正敢　心巴うら子、吃の又平　住之江八百子、左小刀　日吉齋造、小天狗新三　京山天龍、振袖火事　巴うらの子、水府公岡本　巴うの子、折紙付うの子自作、米山博多節其の他小唄數曲掛合　特別サービスうら子自作三人娘浪曲　小うの子　巴ない子、忠臣藏七段目　巴うら子、月形半兵太　巴

**喜樂館**　日活直營　京城本町　十三日より特別大公開　全能日活の眼卷映畫！輝く連關の詩を堂々公開！
日活超特作　M・E・オール・トーキー　原作長谷川伸　山中貞雄監督作品　**闇の彌太ツペ**　大河內傳次郎主演　鳥羽の南先飛燕の如く、觸るゝも死山と化す、颯爽たる大河內の惡く股旅姿を見よ。
日活配給オールトーキー　小笠原海軍中佐、松井陸軍少佐御出場、柴田海軍中將閣下特別御指導　赤羽工兵大隊御後援　朝鮮總督府推薦映畫　**極東の嵐**　システム　原作監督井上麗吉、映音料編纂高屋主輔、撮影佐竹三男、資花澤義元、湊原輝久　非常時日本に捧ぐる興味深い記錄映畫である　日活特作、子別れ笠

**京寶館**　松竹共營　中央　十八日より三日間　錦秋簇華の二大名篇萬雷の歡呼に迎へられて堂々封切
第一映畫超特作　原作川口松太郎　監督溝口健二　山田五十鈴、夏川大二郎、原駒子主演　オールトーキー　**マリヤのお雪**　中野英治・芝田新・梅村蓉子・大泉慶治・歌川絹枝・根岸東一郎共演　明治十年の役眉目秀れたる青年士官と賢笑婦との哀しき戀物語
京都下加茂特作時代劇　原作、監督、脚色冬島泰三、撮影伊藤武夫　林長二郎・阪東好太郎主演　オール・トーキー　**かごや判官**　飯塚敏子・林敏夫・高田浩吉・井上久榮・坂東橘之助・花岡菊子・廣田昂・坪井哲・志賀靖郎・高松錦之助・新妻四郎・澤井三郎・山路義人共演
眼と耳の新聞　**松竹發聲ニュース**

**松竹座**　黃金町東　P・C・L　十八日特別公開四日間限り晝夜三回興行　靖國神社の女神興行中連日大入滿員のため謝恩料金として大衆席十錢にて開放
コロムビア映畫超特作全發聲　原作・監督アール・ハレイ・脚色フレッド・マイトン・撮影ベン・クライン　名馬三頭縱横無盡西部の天地を馳驅する大冒險大活劇　**キングホース**　雄馬レツクス、雌馬レデイ、惡漢の馬マーキイ大活躍
極東映畫超特作時代劇　原作・脚色水島四郎・監督瀬江大生・撮影荒木慶彥　市川壽三郎、斯波快輔主演　**敵討春秋**　片岡左衞門、花柳弱子、泉麓、春吉靜子助演
極東提供冒險大活劇　監督大江秀夫・隼秀人主演　**空に飛ぶ猿**　小倉みね子、田丸なほみ助演　スナツピーコメディ！　アーサーレーク主演　英雄大活躍

**浪花館**　松竹映畫全鮮封切　明治町一　十四日封切　松竹蒲田、右太プロ特選映畫週間　晝夜三回上映、前十一時三十分、後三時三十分、後六時三十分
眼と耳の新聞第二三三輯　**松竹發聲ニュース**
コセンビヤ映畫　**無軌道親爺**　西部の巻
右太プロ特作サウンド版　中川信夫監督作品　**御用唄鼠小僧**　市川右太衞門、花岡菊子、堀江ゝ子、高堂國典　新人中川監督のメガフオンに躍る右太衞門の至藝！
松竹蒲田俊秀映畫　松竹蒲用得意のサウンド版　深田修三監督　**大學の赤ん坊**　大山健二、阿部正三郎、水島光代　近衞敏門、城多二郎　新鋭深田監督が大山阿部、近衞等のコメデアン・ボーイスを總動員して描く獨特のカレージ明朗篇

# 大阪商船株式會社　京城出張所

京城府南大門通三丁目一〇六　東京火災ビル四階　電話本局長一〇三〇番

門司發正午　高千穂丸　十一月廿三日　蓬萊丸　十二月一日　…丸　十一月廿七日　（基隆着翌々日午後一時）

門司より神戶行大型船便多數あり　詳細は左記御問合せ下さい（案內書進呈）

鮮內代理店・案內所　清津・雄基・羅津　國際運輸會社　仁川　慶田組　釜山　釜山商船組　ジヤパンツーリストビユーロー案內所　京城三越、平壤三中井、釜山三中井、安東大和

## 大阪商船仁川出帆

●阪神行（船客御斷）
十一月十九日　第三大德丸　群山寄港
十一月十九日　四川丸　群山寄港
十一月二十日　第六小野丸　群山、門司寄港
十一月廿五日　第三信洋丸　群山寄港
十一月廿七日　第七雲海丸
十一月廿八日　泰仁丸
十一月廿八日　神安丸
●名古屋、京濱行
十一月二十日　第二東洋
十一月廿五日　和光丸　清水、横濱止メ
●鎭南浦、安東行
十一月廿四日　青山丸　南浦止メ
●滿州行
十一月二十日　第六小野丸
十一月廿三日　大昭丸

內地各港及臺灣、北海道、支那、南洋、南北米、阿弗利加、歐州、滿洲、等各地行接續通シ貨物取扱致候

大阪商船株式會社仁川代理店　株式會社　慶田組　四二一番・二二一番（出荷）　七二番・九八四番（入荷）　二一〇番（宿直）　二七八番（現場）

## 朝鮮郵船定期出帆

乘客貨金低廉船中食事付　△印船客御斷り

東京行　△咸鏡丸　十一月廿九日　下關、名古屋、清水、横濱、東京
大阪行　漢江丸　十一月廿六日　下關、神戶、大阪
◎急行船　阪神行客室優美快速連船三千五百噸級　仁川ヨリ博多直行
漢城丸　十一月廿六日　博多、長崎、鹿兒島、三角行
鹿兒島行　錦江丸　十一月廿六日
大連直行　錦江丸　十一月十九日　釜山、上海、仁川、青島
上海行　平安丸　十一月三十日
青島行　會寧丸　十一月廿五日　芝罘、大連、青島、仁川

近海郵船仁川出帆
臺灣行　岐阜丸　月　日　鎭南浦、大連、高雄行
岩手丸　月　日

## 新造船洛東丸就航

◎內鮮連絡優秀客船　北鮮門司阪神行き

洛東丸　十一月廿九日　清津、雄基、前日發　門司着翌々日前十時
鮮海丸　十二月二日
河南丸　十二月三日
武昌丸　十一月廿五日
北鮮定期行　羅運丸　清津、雄基、城津、興南　十一月五日
大連、鎭南浦、陸、高雄行
大連內地直行　日滿連絡毎日發　滿鐵、滿鐵主要驛ニ於テ船車連絡　切符發賣
大連發午前十時　門司着後一時　早朝神戶

吉林丸　熱河丸　うすりい丸　うらる丸　扶桑丸　ばいかる丸　はるびん丸　あめりか丸　しやとる丸
門司基隆直行　內臺連絡船　每五日發

## 朝鮮郵船定期出帆

△印ハ船客御斷り

●北鮮新潟連絡
新京丸、聖德丸三、五六八噸　定員一等十二名、二等四十二名、三等百二十八名
雄基　三ノ日　午前六時發
羅津　三ノ日　午前八時着・午前九時發
清津　三ノ日　午後五時着・正午十二時發
新潟　七ノ日・五ノ日　正午十二時着・午後五時發
清津　九ノ日　午前八時著・午前十一時發
羅津　九ノ日　午前八時着・午前十一時發
雄基　九ノ日　午後五時著・午後二時發
北鮮横濱直行　東京—阪神—關門—コース　九ノ日　午後七時着
△太海丸　羅津十一月六日雄基三日清津九日
北鮮東京行　釜山—關門—大阪—名古屋—清水—横濱寄港
長壽山丸　雄基七日　清津六日　元山三日
◎急行船　關門—名古屋—横濱—清水寄港
盛京丸　雄基六日　清津三日　元山一日　關門—大阪—名古屋
西鮮東京行　△江原丸　清水—横濱寄港
新義州九日　鎭南浦二日　仁川三日
△咸鏡丸　新義州　日　鎭南浦七日　仁川九日
北鮮名古屋行　釜山—博多—關門　阪神寄港
◎臨軍運輸部御用船
立神丸　雄基三日　清津四日　元山六日　釜山—博多—關門—
北鮮大阪行　神戶寄港
金剛山丸　雄基　日　清津七日　元山九日
清津丸　雄基三日　清津六日　元山一日
西鮮大阪行　釜山—關門—神戶寄港
△南部線　漢城丸　仁川二十日　群山二十日　木浦三日
漢江丸　仁川九日　群山十日　木浦十三日
○北部線　博多直行—神戶川寄港
漢江丸　新義州七日　鎭南浦十八日　仁川二十日
慶州丸　新義州　日　鎭南浦一日　仁川三日

## 沿岸航路出帆

海州行　毎日出帆（臨時延坪島寄港）
舌灣行　毎月六回（龍湖島、蘇江、大青島寄港）
仙峯行　毎日出帆（漢津、富里浦寄港）
瑞山行　毎日出帆（天宜、三吉里、大湖芝寄港）
日本近海郵船株式會社代理店
大連汽船、朝鮮汽船　株式會社代理店
朝鮮運輸、海州運輸　株式會社代理店

朝鮮運送株式會社　仁川支店回漕部　電話一〇番五五九番　沿岸部電話八一〇・一七〇四番

教賀行　新潟—元山—釜山—淸津—宮津—境
釜山丸　雄基　日　淸津六日　元山三日
鹿兒島、三角行　釜山—博多—長崎寄港
錦江丸　仁川六日　群山三日　木浦六日
◎博多直行船　櫻島丸・大連四日　仁川七日　長崎寄港
西鮮淸津行　平安丸　仁川　日鎭南浦　日釜山　日
北鮮上海、靑島行　平安丸　淸津　日　釜山　日
上海行　靑島延長—群山—木浦・隔航寄港
平安丸　仁川　日鎭南浦　日釜山六日
靑島行　會寧丸　安東—芝罘—大連寄港　仁川三日鎭南浦五日
大連行　櫻島丸　錦江丸　仁川六日鎭南浦九日　仁川九日鎭南浦　日
浦鹽行　淸津丸　元山九日　淸津三日　雄基三日

△乘船賃金低廉船中食事付　△右ノ外隨時臨時船ヲ配船シ沿岸ノ潤澤ヲ取計ヒ居リマス　日本郵船定期出帆

歐州行　照國丸　神戶・門司　十一月廿四日
桑港行　大洋丸　横濱・神戶　十一月三十日
濠洲行　北野丸　神戶・横濱　十一月十九日
長崎・神戶　十一月十一日

朝鮮郵船株式會社　京城南大門通り五ノ一　代表電話本局（2）四一九五番
釜山支店　大橋通　元山支店　海岸町
電話長一三四番　仁川出張所　港町　電話長三五一番
北鮮出張員　清津府北星町　電話長一八番
京城代理店　電話本局五一一一番　朝鮮運送會社
鎭南浦代理店　朝鮮商工會社
仁川代理店　朝鮮運送會社
群山代理店　群山海運會社
木浦代理店　大鳴回漕店
釜山代理店　朝鮮運送會社
元山代理店　朝鮮運送支店
城津代理店　朝鮮運送支店
清津代理店　國際運輸支店
羅津代理店　國際運輸支店
雄基代理店　國際運輸支店

## 內鮮運輸仁川出帆

阪神行　△順天丸　十一月十八日、二十日
阪神行　△和歌丸　十一月廿二日、廿三日
阪神行　△清隆丸　十一月廿四日、廿六日
阪神行　△昭廣丸　十一月廿六日、廿七日
阪神行　△東裕丸　十一月廿八日、廿九日

內鮮運輸組　仁川港町四丁目　電話一〇三五番・一〇〇番

鎭咳祛痰に
ブロチン

適應症　咳嗽並に喀痰を伴ふ急性・慢性の呼吸器疾患、百日咳等……

包裝　粉末　五〇瓦　錠劑　一〇〇錠　液劑　一〇〇瓦　他ニ大量入アリ

說明書進呈

東京・室町
三共株式會社

用ひ方簡便で絕對廉價の加糖粉乳

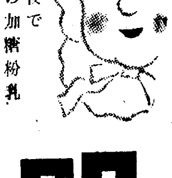

明治（赤罐）コナミルク

半ポンド入
壹罐・五十錢